商文印刷公司廣告

商學各界欲得精而且良之印刷品者由德律風傳知本公司第三千一百七十號即飭人來前接洽外埠請函知無不訂期迅速定價克己以副惠顧諸君之雅意 印刷所在海衛路念六號 事務所在江西路A五十一號

時事新報

中華民國元年九月十八號(即舊歷八月初八日) 星期三 第一千七百十二號 共四大張 售洋二分

館設上海英租界望平街一百六十二號門牌 電報簡碼六六九〇 電話號碼一七八六

本館添聘訪事

天津 濟南 太原 成都 武昌 貴陽 南昌 杭州 廣州 桂林 以上各處本館不惜重金欲求最優勝之訪稿如自信非同泛泛通信者請寄稿三次果係消息靈捷文筆簡雅宗旨與本館相合即行函訂

本報特設介紹律師一欄在第二張第三版閱者注意

女權論

是編爲法學專門家宜興潘保崑君所著內分三編(一)人權(二)女權(三)女子參政權根據法理立論精確而調和男女權利之衝突尤其特色吾國政治學者儻有意研究女子參政權者乎盍請手一編以是書爲先路之導也可茲定於陽歷十月一號(即陰歷八月念一)出版每部定價洋四角躉批從廉團體半價 總發行處上海中國圖書公司啓 分售處上海各省各埠各大書莊

中華中學教科書出版 上海中華書局發行

中華書局發行

中華中學修身教科書 繆文功編輯 每冊定價二角五分

中華中學地理教科書 李廷翰編輯 每冊七角

中華中學英文文法教科書 沈步洲編輯 第一冊五角五分

本書編自共和國體成立以後注重自由平等自立自營務養成國民獨立自治之能力合羣博愛之精神皆本最新之學說合於今日之現狀我共和國青年子弟不可不手置一編

地理易涉枯燥本書之優點(一)注重地理學上之精神趣味(二)本國地理之有關國恥者詳明發揮(三)外國地理之有關吾國者敘述加詳(四)邊藩地理一律平敘以符五族平等之宗旨(五)天文地理均採最新之學說人生關係言之尤詳

本書以耐司非而氏文法書爲根據其關於印度事實者去之其合於吾國習慣者加之篇目章節繁簡深淺亦酌量增損內容既改面目自殊適合中華民國之用並多附漢義便於繙譯

教育部審定共和國教科書 上海商務印書館發行

教育部批 據呈及書閱悉查新國文教科書第一二冊文詞淺顯所選教材不出兒童習見事物之外第二冊所言事實以家庭學校爲主頗合初等小學程度其字句亦無甚瑕疵教授法條理清晰教者按序發明自合教授次序亦頗適用新修身教科書第一二冊所言事實兼及社會皆日常習見習聞者取材頗合兒童心理書中間涉女子事尤便男女共校之用圖畫大致合式教授法不拘拘於五段排列使編教案者可以隨宜活用所設發問語式亦均斟酌得宜每課教授要領中羅列關於實踐諸項尤與修身重作法及利用偶發事項以爲訓練之旨相合以上各書間有宜修改者已逐條籤出宜照籤改正或附校勘表再呈審定暫准作爲初等小學第一年學生及教師用書以下各冊即從速編輯送部審查可也原書發還此批 八月十四日

教育部批 新改正初等小學新國文第一冊新修身第一第二樣本閱悉准作爲初等小學校學生用書此批 按敝館已遵批改正

價值最廉

●初等小學校用書

新修身八冊 教育部審定	每冊定價六分對折	三分	出全
新國文八冊 教育部審定	每冊定價一角對折	五分	出全
新算術八冊	每冊定價六分對折	三分	出全
新圖畫 鉛筆 八冊	每冊定價八分對折	四分	出全
新圖畫 毛筆 八冊	每冊定價八分對折	四分	出全
新修身教授法八冊 教育部審定	每冊定價一角對折	五分	已出五冊
新國文教授法八冊 教育部審定	每冊定價二角對折	一角	已出二冊
新算術教授法八冊	每冊定價一角對折	五分	出全

●高等小學校用書

新修身六冊	每冊定價六分對折	三分	出全
新國文六冊	每冊定價一角對折	五分	出全
新歷史六冊	每冊定價六分對折	三分	已出五冊
新地理六冊	每冊定價六分對折	三分	已出四冊
新算術六冊	每冊定價六分對折	三分	出全
新理科六冊	每冊定價六分對折	三分	出全
新算術教授法六冊	每冊定價一角對折	五分	出全
新理科教授法六冊	前三冊各角二 後三冊各二角 對折各一角六分		出全

尚有習字唱歌等書亦已編輯高等科均有教授法統於年內出版 以上各書均於版權紙上注明對折字樣凡無對折字樣者仍照舊例發行○對折之書取價既廉外埠酌加運費匯費以一切大洋核算

中華民國適用英文教科書

●讀本

中國英文讀本 卷首一角 卷一二角五 卷二四角 卷三五角五 卷四一元 卷五一元五

訂正英文新讀本 卷一硬面五角 卷二硬面六角 卷三軟面七角 卷四軟面 卷五硬面一元二角 軟面三角五 八角五 一元 硬面六 一元半

訂正新世紀英文讀本 卷首二角五 卷一二角五 卷二三角 卷三四角五 卷四五角 卷五七角

英文格致讀本 卷一七角 卷二七角 卷三九角 卷四一元二角 卷五一元

訂正初級英語讀本 初集各二角 二集各二角 三集各三角 四集

中學英文教科書 七角

英華初學 初集一角 二集二角五分

●本館譯印英文書不下百餘種名目繁多不及備載另編圖書彙報欲閱者函索即寄

●文法

英文伊索寓言 六角 / 英文萃珍 一角五 / 泰西五十軼事 六角 / 莎士比亞威匿思商 六角 / 莎氏樂府本事 一元 / 莎士比亞麥克白傳 六角

撒克遜劫後英雄略 二元 / 威克斐牧師傳 一元 / 約翰孫行述 一元五分 / 阿狄生文報捃華 一元 / 伊爾文見聞雜記 / 英美大家文匯 每冊八角 四角 三冊

●文學

英語作文教科書 第一編硬面一元 軟面八角 第二編一元三角 / 初學英文軌範 九角 / 簡要英文法教科書 硬面八角 / 英文云謂字通詮 八角 / 英文範詳解 一元五 / 訂正中等英文典 四角 / 英語學初桄 四角五 / 英文漢詁 一元二 / 訂正英語提徑 前編四角

增廣英文法教科書 軟面六角 / 英文小字本 / 英文云謂字例範 五角 / 訂正初等英文典 二角五 / 訂正高等英文典 / 英語作文初步 五角 / 訂正實用英語階梯 後編四角 三角五

●會話

新法英文教程 硬面八角 軟面六角 / 英語會話教科書 硬面八角 軟面六角五 / 日用英語讀本 前編四角 後編三角 / 日用英語教授法 三角

●上海商務印書館發行

揚州國民報出版通告

一宗旨 本報以國家主義之精神世界主義之眼光牖啓國民智識扶植人羣之道德爲宗旨

二內容 一社論 二命令 三專電 四公電 五各國通電 六緊要新聞 七世界新聞 八各省新聞 九本埠新聞 十文苑 十一雜俎 十二小說 十三時評 十四人事介紹

三特色 本報於中央各緊要機關及各省通商大埠特派專員以資探訪電函絡繹消息靈通 本報聘請專門知名之士擔任社說以不黨不偏之言論 本報特聘本城知名人士擔任訪員凡本城各事 三特色 三日合格即行延聘薪資從豐 本報保持獨立不羈之精神特色一

四訪員 凡各省通商大埠有願擔任訪員者請速寄新聞三日合格即行延聘薪資從豐

五出版期 十月初十日 日出三張

六地址 本報暫以廣益書局爲事務所 江北各州縣及揚屬各大鎮集有願擔任者本報尤爲歡迎 送登告白半月 送報三日

雲房藥製 立愈肝胃氣痛將軍丹

安席痛苦之狀令人難言若不早治其後患更甚每有因此殞命古方有左金丸治法試之毫無一效今本藥房不惜苦心訪得秘方名曰將軍丹無論男女新舊肝氣之症一服此丸神功立見若使二三年新患之症一瓶即可全愈如果一二十年舊恙至多三瓶根包不復發曾經試驗萬人皆鮑日見效從無復發之人如此效驗未敢自私特登報佈告俾患斯疾者皆得解脫呻吟牀笫之苦則幸甚矣每瓶價洋一元每料五瓶洋五元 上海三馬路西市小華園斜對面鼎豐里石庫門內便是

江蘇教育令

是書分上下兩編上編載江蘇都督府教育通令下編載蘇民政長及教育會等呈文凡蘇一省各縣屬本省學界固爲不可不讀之書即他省關於教育之指令等件搜羅完備學界亦足取資幕仿也每部取價洋二角半 商務印書館發行

民友社書籍 新書發行

美國平民政治 共和黨出版定價七元黨員及官署團體法校批購特別從廉

財政淵鑑 出版同上定價六元預約三元六角現正發賣預約不日出書

法國民主政治 出版同上定價一元六角黨員及官署團體法校批購從廉

商法理由書 定價三元官署及法定團體法政學校特別從廉

代售處上海 商務印書館 中國圖書公司 文明書局 科學書局 南洋圖書局 新學會社 外埠 商務印書館 文明書局

中華民國臨時政府新法令減價

零售仍每冊一角五分如購十冊以上者減爲大洋一元 上海商務印書館內 自由社謹啓

上海滙源銀行有銀出借廣告

啓者今有現銀出借利息公道祇須的實押件作抵可以函詢隨時成交早晨九鐘至十二鐘下午二鐘至四鐘接洽 五馬路十號總經理滙通洋行白

上海商務印書館發行 最廉價 共和國教科書

●初等小學校學生必修科 半年三冊一角一

新修身八冊	每冊定價六分對折	三分	全出
新國文八冊	每冊定價一角對折	五分	全出
新算術八冊	每冊定價六分對折	三分	全出

●高等小學校學生必修科 半年六冊二角

新修身六冊	每冊定價六分對折	三分	已出四冊
新國文六冊	每冊定價一角對折	五分	全出
新歷史六冊	每冊定價六分對折	三分	已出四冊
新地理六冊	每冊定價六分對折	三分	已出四冊
新算術六冊	每冊定價六分對折	三分	全出
新理科六冊	每冊定價六分對折	三分	已出四冊

●初等小學校隨意科學生用書

新圖畫 鉛筆 八冊	每冊定價八分對折	四分	全出
新圖畫 毛筆 八冊	每冊定價八分對折	四分	全出

●初等小學校教員用書

新修身教授法八冊	每冊定價一角對折	五分	已出四冊
新國文教授法八冊	每冊定價二角對折	一角	已出二冊
新算術教授法八冊	每冊定價一角對折	五分	已出六冊

以上各種教科書均已付印趕於暑假前出齊○○尚有習字唱歌等書亦已編輯高等科均有教授法統於年內出版○○此項對折爲永久之辦法以爲民國之紀念并於版權紙上注明對折字樣凡無對折字樣者仍照舊例發行○對折之書取價既廉外埠酌加運費 匯費以一切大洋核算

(中國郵政總局特准掛號立券之報紙)(明治四十二年三月念八日第三種郵便物認可)

社論一

自相殘害之共和國民

（老圃）

共和者億兆人同心同德之謂也然自共和宣告以來有種族之戰有黨派之戰有个人之戰凡爭奪相殺之慘。爲專制國所未有者。皆見之于共和國。嗚呼。是直自相殘害而已矣。烏足以言共和。

蒙人惟恐共和也而出死力以與共和抗藏人惟恐共和也而出死力以與共和抗然蒙人不能有利於蒙。而適足以利俄日。藏人不能有利于藏。而適足以利英。其結果必至同歸于盡而後已。此所謂自相殘害者一也

共和之國安能無黨事然共和旣成而各求所以鞏固共和則可。共和未成而先思所以破壞共和則不可。忽而反對總理。忽而反對國務員。忽而反對外債。忽而反對張方案。此固外人所求之而不得者也。此固日俄等國所馨香禱祝者也。堂堂民國之立法家言論家。竟出死力以助外國。此所謂自相殘害者二也

然吾不信中國有黨派之爭所謂黨派之爭者其名也其實則个人之爭而已謂予不信。何以同是黨派。而有言論之爭至於互相吞噬。而有選舉議員之爭至於互相吞噬。且何以同是黨派。而有運動職員之爭至於互相吞噬。乃知支那人自有支那人之性質吾爲學生時已知之矣學生在學。非不相親。及舉某某爲會長。某某爲幹事。則卽視會長幹事爲切齒之仇。此其自相矛盾。至於不可思議。實足以代表支那人之性質。今之攻擊大總統國務總理者亦猶是也。此所謂自相殘害者三也

由此觀之則一族與一族爭一黨與一黨爭且同黨與同黨爭然不特此也試問今日所耳聞目見者何一非强凌弱衆暴寡之事一鄉之土豪。魚肉者如故。一邑之官長。壓勒者如故。租界之敗類。作倀者如故。所異者。光復以來軍人之數爲之陡增。强盜之數爲之陡增。而要皆犧牲他人之利益以供一己之利益者也。此所謂自相殘害者四也

社論二

敬告瓜分之唱導者

（天放）

東方之島民旣得英俄兩國之提挈訂處分中國之協約於是大隈重信大石正己之徒日唱瓜分支那之說昌言無所忌諱雖然吾敢有問於英俄日三國曰三國之謀瓜分中國也將取中國全部而瓜分之乎抑僅攫得滿蒙藏而瓜分之也取全部而瓜分之以吾國之版大擁四千三百萬方里之疆域人民富排外而好自尊一旦操摩天之刃而試一割其能束手而待斃乎瓜分不若是其言之易也藉曰吾內治不統一强固有力之政府牽率於黨爭而不能組織以底於完成木腐而蟲生此時實爲瓜分成熟之機會然而吾國之國民富於自覺心者也近見黨爭之不爲民國福孫袁握手傾倒出於擬議之外行見解閱牆而禦外侮振臂一呼而數十萬歸田釋甲之兵雲集於五色國旗之下爲背城借一之舉兵凶戰危三國雖有巨艦利砲謂能安坐而享有中國之土地焉瓜分不若是其言之易也且也特殊勢力各國雖有劃定之範圍然而利害之衝突者已不少矣以英俄日之不惜挺身爲戎首列强圜視而繼之以利交者利盡而交疏釁時散處三洲猶且爭强角勝束甲而親數槃一旦疆土接觸則血戰肉薄之禍始而相提相攜以鎮民國之反抗者終且相猜相咄相讎相賊流歐人之血於亞人之土而叫呼跳踉之日本雖幸嘗一欒究不足以飽侏儒之腹而排日之風且大長南進北進之雄圖終爲島民之好夢而已况乎三國以外若美與德固未表十分之同意者也然則瓜分全部之謀吾知其斷斷乎無是術也全部之不得瓜分則今之所爲目營而心追者惟滿蒙藏之分制耳蒙藏受外人之煽惑嗟嗟脫羈豹而馳在勢非不可以取消自桂氏一度西行遂引起英俄之侵掠俄以西藏讓英以東蒙畀日三國於是爲不可思議之陰謀又利用民國之內訌南阻那王之行而東抗尹軍之深入在英與俄猶不欲顯然取割據之勢觀其所提出之條件而可知者矣高談大睨公然以瓜分爲號召者獨彼島民之日本國富不加增人民之負担軍事費者力竭聲嘶喘汗而不得稍息徒以雙戰勝之餘威得隴而又望蜀乘人之危以逞其志我民國雖瘠弱其不肯坐以待斃之心亦猶是人也旣禍懸眉睫而不可以稍紓則成敗利鈍之不計悉索敝賦以待於郊濟則賴天之靈不濟則以死繼之追戰禍之旣開則商業之敗壞投資之虧蝕銀行之倒閉而僑民生命財產之危險事平而計之其損失當以鉅億計而軍費尙不在內焉而戍守之費尙不在內焉戰勝猶可以索償業已烟種墟社則遺黎之膏血雖剝吸亦無所施此非吾故爲恫喝之言也處人於無可容忍之地則蒙大辱以生者無甯死乘未死之前而取一快焉此亦勢之所必至也卽使分割邊陲不傷本部我民國雖力屈於一時而臥薪嘗胆以冀復仇之心必收效於三十年之後須知吾民特性百年前之恩怨猶且歷數不忘擁廣土衆民終必有毛羽豐滿之一日今之含垢忍辱者財匱而非無財兵單而非無兵也天下惟愛好和平之民最不能受不和平之壓制彼日與俄之蠻野不足責吾不能不爲英人惜耳夫吾國固愛和平而重邦交者甚望三國之有以自反也。

要件

本年財政現狀質問政府案（續）

（共和建設討論會）

第九 遣散軍隊不知政府所擬遣者爲數若干今姑以遣三十師團計之每名發給兩月恩餉每一師團月餉十二萬兩月爲二十四萬總計應需七百二十萬而宣統預算中有遣散綠營等一千三百萬移充此數尙贏餘五百餘萬敢問政府何故別認此爲宣統預算外之新支數也

第十 熊總長於晉總理所言外債費爲需一萬萬兩內外敢問政府此一萬萬細目如何似此囫圇似非所以示天下也

總合以上諸疑問本院對於政府之報告欲求明示更正之點如下

其一 誤算虛報者

甲 外債費五千萬已含在宣統預算案中旣比附宣統預算立案則不容復列此爲新歲費應削去五千萬

乙 去冬未償之債款又含在此五千萬中且有海關抵款現存更不容列爲新歲費應削去二千餘萬

丙 四國借款等並未交付萬無派息之理政府所稱新債二萬萬大約最多不過收十之一耳其所列一千萬之債息最少應削去八百餘萬

右三項合計應削去八千萬內外

其二 應向宣統預算項下抵銷者

甲 該預算新軍防營等費共六千餘萬今以每師團年費百三十萬起算則此數可支五十師團之用若以次遣散至三十師團則四千萬已足熊總長謂於原額外須增三千萬共爲九千萬據此則應削去五千萬就令一時未能盡數遣散其待遣者暫行支餉最多需一千萬已足亦應削去四千萬

乙 該預算有遣散綠營等費一千二百餘萬今移以充遣散現在軍隊費可遣散五十餘師團熊總長於雜支出一萬萬項下含有遣散費在內不知所擬之數何如若假定爲七百二十萬則除抵銷削去此數外仍餘五百萬弱

右兩項合計應削去五千餘萬

其三 宣統預算中應裁減移作別用者

甲 該預算追加籌備費二千萬應全削去移作歲入項下而政府所列新歲出項下當照此數削去

乙 該預算軍事費實占一萬萬兩以上今除前兩項抵銷五千萬或六千萬外尙餘四千萬或五千萬可移歸歲入項下而政府所列新歲出項下當照此數削去

丙 該預算案中央各衙門行政費共八九千萬當裁削其半所餘卽移歸歲入項下而政府所列新歲出項下當照此數削去

右三項皆據舊預算原有之歲入而節其無謂之歲出所節者卽可以補新政府行政費之不足故政府所列新增歲出項下應削去一萬二千萬

其四 調查不確者

甲 政府謂今年歲入應減五千萬其實未必有此數卽實行免釐後海關隨而加稅亦足相抵故所減收當不能逾二千萬

右一項對於政府案歲入項下增三千萬卽歲出項下削三千萬

其五 估算浮濫者

甲 建築物規復費得半已足

乙 恩恤費一千萬得半已足

丙 中外商民損失償款政府未舉其數今假定爲一千萬

丁 熊總長將從前外債賠款商民損失償款遣散軍隊恩恤款及新國經費共估算爲一萬萬兩除外債賠款遣散軍隊款約占六千萬前條抵銷削去外其餘四千萬屬於此條甲乙丙三項者今估算只須二千萬應削去二千萬

右四項合計應削去二千萬

都凡以上十二項合計應削去三萬萬內外故熊總長所指爲歲入不足二萬六千萬者實則適爲反對之結果而贏餘四千萬內外也今恐猶有錯誤更爲出入對照表以明之

歲入之部

姑照宣統預算減去二千萬作爲二萬七千七百萬兩

歲出之部

外債費五千二百萬兩

陸軍三十師團費四千萬兩

海軍購艦費約三百萬兩

中央行政費四千五百萬兩 照宣統預算減半

地方行政費七千萬兩 照宣統預算

優待清室費四百萬兩 此項政府報告漏算

以上經常費約共二萬一千二百萬兩

解散軍隊費七百萬兩

規復建築費五百萬兩

恩恤費五百萬兩

中外商民損失賠償費一千萬兩

以上臨時必要費約共三千二百萬兩

經常臨時歲出合計約二萬四千四百萬兩以抵歲入尙餘三千三百萬兩可供臨時建設費也

以上本員概算大略如是然以按之政府所報告則相差乃至三萬萬兩本員未經實地調查原不敢據所懸揣以爲實錄特政府所列舉之數太軼出意想範圍之外故不得不起疑問耳今當鼎革之交百事未定人心皇皇不可終日强鄰具瞻發焉思啓若政府於全國財政與相本無所知而悍然虛構浮數搖惑衆聽以圖遂其借債揮霍之本懷致使中外人士咸疑我國已瀕破產國民則瞻然若喪不克自振外人則乘機議監督財政則政府應負之罪責果居何等者本員知政府諸公必非爾爾旣非爾爾而所報告又質難索解是故不得不敬起而質問也。

右所舉爲本員對於政府員演說報告、不能無疑者此外更有欲提出敬問之數事

一 政府擬借之債始終雖未宣布定數然墊款之後尙須借款唐總理蒞院時曾明言之究竟政府借得此債充何種用途有何種計畫將來償還是否有策償還精算當能否提出

二 南京政府前發行軍需公債一萬萬元今聞多有以個人資格挾之以五折四折售之外人者究竟政府對於此項公債是否承認作何處置

三 各地軍政府所發軍用鈔票據熊總長所報告謂有三萬三千餘萬政府對於此項鈔票有收回之意否其辦法如何

四 整理財政應從金融機關入手熊總長前已言之現時銀行制度尙未決定忽有中國銀行監督之任命敢問政府銀行究採何種制度監督一職根據何制發生

以上四項皆乞詳細開列答復付本院審議以釋羣疑

（完）

命令

臨時大總統命令

（九月十六日卽八月初六日）

參議院咨更正衆議院議員各省覆選區表茲公布之此令

任命梁如浩爲外交總長此令

任命劉人鏡爲駐俄公使此令

共和黨紀事

本黨崑山分部由特派員方還金聲兩君在該處組織就緒定期開成立大會早經登報廣告昨得方君金君來函報告略謂該分部業於本月十五號假崑山明倫堂開成立大會黨員到者約三百人卽於是日投票選舉王君頌文爲正部長宋君承家爲副部長並選舉金君聲等二十人爲幹事云

景曇醫室陸晉笙診例

午前門診連掛號一元貧病不計午後出診不論遠近掛號與金一元診金四元早晚加倍寓大馬路北廣西路四百十四號半

杭州孫馥春君以名孝廉精岐黃之學曾任兩浙醫局活人甚衆旋以奉諱由浙取道俄國歸來道[illegible]

共和黨本部上海交通事務所遷移廣告

本事務所於九月一號遷至[illegible]路三十號洋房內[illegible]惠律電話一千三百[illegible]

中國通商銀行謹白

本銀行招集商股資本五百萬兩已收足二百五十萬兩開設上海經辦各處匯票押匯電匯及押款凡有放存銀兩或半年長年存款一切交易無不周妥克已並自備高大洋棧一所貨物均可寄棧並可押用銀兩棧租格外公道特此佈告

[illegible]陳震東 宗子見 高禹卿 王博謙 徐寄廎同啓

專電

●銀行團條件(一)以鹽稅作抵·照海關例·用洋員管理·所收稅·交銀行團存貯·(二)將銀行團作爲財務司辦事處·推一人代表·爲財政顧問·(三)領款須由公正洋員監視·如用以興辦實業·由銀行團推舉技師·及管理員·(四)債票發行未畢時·不得向他處借款·閣議·於三四兩條均認可·惟推舉管理員刪去·第二條·應另議·第一條·止允自雇洋員襄辦·不能照海關辦法·

●本日(十七日)參議院會議·於借款數目略有討論·條件無甚反對·請政府與銀行團確定後·再提出交議·

●明日(十八日)參議院續開祕密會·商榷蒙古事·

●黑龍江都督電稱·俄步隊八十餘·馬隊百七十名·帶砲四尊·進佔太來氣地方·詰問俄領·則謂俄測繪生二名被戕·故來保護·現查無俄人被戕事·請向俄使交涉·

●滇都督初十赴蒙自·十二即回省·並電京謂省城安靖·滇議會亦有電致參議院滇議員囑勿信謠言·

●孫中山今日午刻行·聞遣錢錡麟酌帶兵警·護送至娘子關·

●頃得密報·稱倫敦借款·昨已交五十萬磅·確否待查·

以上北京專電

●裕州匪已竄至泌陽·宛告急·

●張都督因借款事·親蒞議會磋商·英商宗納允借千萬·以路礦作抵·議會力拒·

●拱衛軍已抵汝州·將與匪戰·

●徐州會匪竄至歸德·餘據馬作集·

以上開封專電

新曆九月十八日(即舊曆八月初八日)第一千七百十二號

●新財政司長張壽鏞·准十八到杭·二十接事·

杭州專電

特約路透電

●九月十七日(八月初七日)電茲接倫敦私電·聲稱英金一千萬磅之倫敦借款·將於今日(十七日)第一次交付英金五十萬磅·由中國駐英公使代收·中政府議將此款就近在倫敦解付賠款·即在外國銀行·現所扣留之海關稅內·撥出此數·俾少一匯兌周折云

●九月十七日(八月初七日)電據官場所稱參議院開祕密會議·討論蒙藏問題·趙秉鈞演說謂目下欲以武力解決此二問題·殊無濟於事·至蒙古問題·則牽涉某國·諸多不便·依據條約以與外人解決此中國今所應行之政策也·迨內政整理則辦理外交當可較易·又謂西藏問題·彼意莫過於准許達賴喇嘛仍襲從前之職務·而撤回西征隊·則中國大臣可以逕赴拉薩·爲藏人解釋共和政體之綱要·及聲明從前藏人所傳改革行政制度一節·實無實行之必要·前清所結之條約·無論其關於西藏或他方面者·民國擬一律遵守·蓋條約爲外交之基礎·到處皆同也·末謂深望參議院贊成其宣布之政策·因此實恢復蒙藏治安最穩妥之計畫耳·參議院仍持常態·宣言贊成·惟將來果否另起異議·則靜以待之可也

●路透訪事祕密探悉趙秉鈞涉及財政問題時·曾言政府今不能不借用大批外債·現借於六國銀行團之外·所得之款·數恐不足應政府之需·彼望六國銀行團能將要求由外人監督鹽課一款作爲罷論·至聘用外國稽查員一人·中國願表同意·如各事能互爲讓步·調停就緒·則障礙盡除·中國將來之進步·必不可限量也·

●黃克强君抵京之後·華人咸疑南人欲政府任黃爲國務總理·且已苦逼袁總統以期必得此任·各華字報所載批評·亦同具此見·惟黃克强及陳其美二君·均不認有投身政界之志·路透訪事今日晉謁二君·據稱彼等現均擬從事提倡實業云

●新借款實由熊希齡以借款討論會會長之資格·身任發起·財政總長對於該借款之進行磋議·極持悲觀·而一面對於六國銀行團提出之餌品·則仍咬文嚼字·以待付之·故兩處借款·門戶均未阻塞·至倫敦借款第一批·應交之英金五十萬磅·中國駐英公使是否收到·迄今尚無官場確信·惟據北京所接私電·聲稱該款確已交付·

蒙藏事務局請舉熟悉蒙藏事務中國顧問員三人·襄理各務·黎元洪請派副總統公署之繙譯出洋留學·參議院今日下午討論趙秉鈞所言不得不借用大批外債一節·決議院中對於合理之借款計畫·應力加贊助·至其所言對付蒙藏政策·則擬明日討論

以上北京電

●九月十七日(八月初七日)電·蔡都督出巡各處後已回抵省中·地方今頗安靜·

雲南電

●九月十七日(八月初七日)電·德國亨利親王今日已啓程赴青島·途中擬在神戶小駐二日·意國代表阿方沙親王已啓程回國·美國代表洛克司君定期念三日啓程·該代表抵日以來·從未談及政治

乃木大將最後致其婦並友人之遺書·乃本月十二日所作·足見當其作書之時·其婦之自裁·初未豫決也·書中先言彼將從先帝舊主於泉下·自裁之罪·非不自知·惟昔者西鄉之戰·曾失其幟·自此遂決志覓機捐軀以贖前愆·又曰余嘗受明治天皇至優極渥之恩遇·余今老矣·無復能爲國效命·故決志於國恤期內舍身殉君·自余二子死後·友人嘗勸余另謀繼嗣·余維此舉甚屬可危·且余素不贊螟蛉之制·蓋非吾血裔·恐將玷辱余名也·其下則囑以其私產分贈公家·及其友人·條分縷晰·言之綦詳·所遺軍器·贈其副官·御賜各物·贈與華族學校·蓋乃木即該校之校長也·書籍則分贈各藏書樓·僅留住宅一所·以爲其婦養老之處·且謂婦已年老·在世不久·其餘各屋悉歸入市政局·並以其遺骸委託軍醫總督石口·聽其送與醫學校內·僅以其髮齒及指甲·置於墓內·可已所言各節·其婦均已認可·其餘書中未言諸事·則委託其婦經紀·書末又謂其婦存世之日·則乃木之家·可以照常維持·迨其死後·即當消滅云

以上東京電

譯聞

●九月十六日(八月初六日)倫敦電·英政府反對倫敦借款一千萬磅事·自由黨各報紙·多不直其所爲·抨擊甚烈·倫敦每日新聞·亦自由黨機關報之一也·據稱日俄二國·蓄謀叵測·欲破壞中華之主權·而不意英外相葛蘭氏乃甘爲二國之倀云云

譯德文報電

浙路股票息單被刦聲明

啓者本店於八月十三(即陰歷七月初二)夜四更時[illegible]股票息單一包及寄紹單册被刦在內茲已呈明公司將被刦之股息單號數先行登報聲明遺失計開地字股票自二六六二四至二六六五九號止計三十六張息單同山字五十股票第二三八五第二三八六號計二張息單同有字五股票自另三四四至一另三五一號計八張息單同湖字十股票自二一五六六至二一五八[illegible]號計二十張息單同以上各種股票息單共六十六套及單册等件一律作廢

杭州正和合記信局啓

●上海公論西報得北京十七號(八月初七日)專電·據稱此次倫敦借款·其條約之訂結·旣極公平·復極自由·酒者中華欲整頓其內國及國際上之財政情形·而反爲他人所制·以己國而不能操預聞之權·然此次之條約旣訂·則更無類是之束縛·現此項交涉·已得完全勝利·所付款項·業已匯繳中政府收領·即承貸此款之資本團·亦係各國資本家所組成·確具有各國二字之性質·其實力非常偉大·按照此次借款之完全計畫·將藉以維持開放門戶主義·日後該資本團如有承辦事件·不論何國之銀行·及他種合例之公司·均得加入該團·並不能施其壟斷行爲·至於此次倫敦借約·僅係該計畫之發軔而已云云

譯文匯報

●九月十七日(八月初七日)北京電·孫中山抵太原府後·當小駐一星期·然後取道天津或山海關而回上海·又電·德國帝國議會副議長巴斯希博士·昨日赴參議院旁聽·於本日啓行赴漢口

譯德文報電

公電摘要

●滇軍殷承瓛一志征西

承瓛於九月支日因西征事電雲南都督幷轉國務院文曰蒙自行轅軍都督鑒·轉國務院鈞鑒·昨奉鈞院個電內開江卡失守·蠻焰鴟張·川邊軍隊不力·巴塘廣難顧及·應速撥援軍進勦逃出難民·妥爲救濟·又奉卅電開大總統令蠻氛日熾·川軍應由鹽井襄·滇軍應由維援巴以收夾攻之效·庶可迅復川邊·各等因·瓛也何人·敢不欽服·查滇自反正以來·援川援黔·未及期年·疲於奔命·乃黔師未還·而藏警又告·區區貧瘠邊省·明知兵凶戰危·舍己耘人之非計·而我義烈之昆弟子姪·竟慨執戈矛以充軍人·我文弱之伯姊諸姑·亦慨撤環瑱以充軍費·遠道從征·此更彼代·竟若惡生樂死·出於性成者何也·誠以邊事雖平·而民國未固·列强無正式承認之明文·五族罹火熱水深之厄運·同處漏舟·距甘共溺·今藏民仇漢·迭寇川邊·披纓往救·義無可辭·此西征滇軍之所由出也·承瓛在大理軍次·奉到前電時·秋雨霖霪·山路陡險·僕痡馬瘏·未敢暫休·矛淅劍巡·不可朝食·行由鄧川劍川·先後抵到鹽井·委員張世杰巴塘叅贊顧占文求救急電·當即漏夜督軍·兼程並出·途間即飛令前衛司令官率隊分道右窺襄城·以應川軍之出攻襄塘者·左攻鹽井·以救川軍之坐與匪遇於溜筒江·即大敗之·軍次梅里·又猝遇匪衆·擒斬無算·承瓛行抵麗江·當困巴塘者左軍敵將戰捷情形·電由都督轉報在案·一面又頻發兩縱隊·右趨中甸·左趨維西·以爲後盾·軍糧馬秣·急於星火·正督促間·而尹督阻止滇軍之電忽至·大意謂川軍圍攻襄塘·不日可下·滇軍勿須由維援巴·請如原議·直抵拉薩云云·困則求救於人·緩則居功於己·延客至門·驅使遠行·於情於理·安乎不安·况出師混成旅·以上燦餉數十萬之多·軍行四十餘日·道出三千餘里·以一電空文·便廢然而返·能乎不能·此西征兵士之所以攘臂叫呼·背裂疾視者也·敬告中央·招之使來·即不能拒之使去·舟已下灘·矢箭已離弦矣·大力者能挽之使回乎·承瓛謹當秣馬厲兵·簡練精銳·逕搗拉薩·以救護我滇族萬餘人·如絲之性命·以聯合我五大族如漆之膠·惟滇軍至此·有生命可以犧牲·無糧秣可以騰飽·道阻且修·彼衆我寡·若有大宗協餉·便當直抵黃龍·所需一年軍費·確以四百萬計·西征爲國防問題·懇請速飭各省·量力分撥·從速接濟·並懇明定滇軍應行征伐區域及權限·通飭俾滇川兩軍·各有遵守·而免滯礙·不斬樓蘭·誓不還·承瓛誓三復斯言矣·承瓛叅膺旨生·謬典軍旅·襄衛靑之天幸·邊月多情·嘆李廣之數奇·塞雲無主·披瀝陳辭·肝胆皆絕·臨風脫帽·不盡依依·謹錄奉聞·並懇登報·主持公論·使迅定邊圜·以固國基·實所祈禱·滇西征軍司令官殷承瓛叩歌

▲今日本幅電文過多時評移後

新曆九月十八日（即舊曆八月初八日）第一千七百十二號●

保尊體之強健

君若患胸部衰弱之症　君若患咳嗽　君若患喉部或氣管發癢　君若患喉啞　君若咯血
君若覺有鬱悶　君若胸部作聲　君若患瘧疾　君若易於出汗　君若痰帶灰白色或黃色　君若夜不成眠
如已服各種藥品而毫不見效者則請服**修道院膏子藥**可保身體強壯因男女老幼前患以上所表之各症或以下所列之各症若

喉管發炎　肺膜發炎　猛烈之氣管炎症　肺炎　遠年咳嗽或氣管發炎　氣喘鬱悶　癆瘵　心經病或瘧疾等症服此藥霍然而愈者已不下數千萬人矣

修道院膏子藥洵可保身體強健延年益壽

今將此膏子藥運售中國以公同好**購藥諸君**務請認明眞僞　眞藥匣口均用藥廠主人簽字之紅紙條封固否則贋鼎也必無效驗切宜慎之

●價目　大瓶五百五十格蘭計洋二元　小瓶二百三十格蘭計洋一元二角半　大每半打十元五角　小每半打六元七角半　每打二十元　每打十二元五角　樣瓶每瓶價洋五角

總發行所　荷國洛脫特姆城阿克兒

中國總經理處　上海好時洋行　天津恒豐洋行　香港好時洋行

代銷處　屈臣氏大藥房　科發大藥房　老德記大藥房　大英醫院　普濟大藥房　華英大藥房　中英大藥房　中西大藥房　中法大藥房　羅威大藥房　五洲大藥房　南洋大藥房　同濟大藥房　勒類大藥房　大英大藥房　華美大藥房　四馬路老德記　美華大藥房　普中亞大藥房　國中大藥房　南市中法大藥房

凡外埠諸君購藥於所定價外須另加郵資直向下列代銷處購買可也

17

彭壽堂精製眞正秘寶衛生欲充腎氣欲廣嗣續欲強身體欲除百病但服此丸無不如願以償功力極大一補有十年之功

眞人參鹿茸靈芝野朮海狗腎補血生精如意丸

本草載海狗腎爲助陽生精補腎益氣聖藥能補一切虛損勞傷人所共知茲本堂取其精華配以上藥爲丸功力更大凡高年陽萎少年色傷以及吸烟人各種虛損無子等病尤爲應效無比最奇者雖白髮老翁極虧損之體一服此丸立刻精神百倍腎氣充盈包能轉弱爲強夙疾亦除愈老愈健後嗣繁盛況少年服之其精力陽氣之強壯不言可知倘能連服一盒可保永無疾病尤妙在性味和平不燥不熱故常服最能豐滿肌膚光潤面目堅強筋骨烏黑鬚髮因其血肉之品無尅伐之弊尤與陰虛陽虛氣虛血虛等體質咸宜此丸本堂濟世秘寶爲陽痿之藥之靈非市上冒名仿售暨無實效者可比一試立分優劣每瓶雙料二元大瓶四元單料一元每雙料二十瓶三十六元單料減半另有參茸芝朮海狗精壯陽種子如意酒大瓶四元小瓶二元雙料加倍取效更速●外貼暖腎種子膏藥丸妙每對二元四角眞正海狗腎每條十元彭壽堂舖設上海河南路拋球場

以平民政治介紹於各界

對於特定各界抱種種特別之希望遂生種種特別之感情謹分別介紹如左

一敬告行政部官吏立法部議員　此書述美國行政立法之結構與其權又人類之品質而詳述其人情風俗凡一國之政治必爲一國之政治家所操縱一國政治家之生活又必爲一國之人情風俗所陶沫諸君既爲官吏爲議員則世之所謂政治家也共和之建設惟諸君是賴諸君爲新造共和國之官吏議員豈有不欲知先進共和國官吏議員之所爲者乎美國之共和政治由美國之人情風俗釀造而成諸君正欲釀造中國之共和政治豈有不欲知美國釀造政治之原素者乎書中大統領內閣上下議院憲法諸章固爲政治家所注意而如輿論及社會制度等篇所述美國之人情風俗亦不可不洞悉蓋平民政治之精神旨在於此也我國行省願似美國之州**則省官吏若各司各科若民政長若省議會地方議會**等於是書之州行政州立法部州之財政等尤宜瀏覽以資考鏡此本社所願爲介紹者一也

一敬告政黨黨員　前言官吏議員爲政治家政黨黨員則皆候補官吏議員者也即不爲官吏議員亦必以政治爲職任者也美國政黨組織之精巧爲世界所無其操縱選舉之活潑靈敏亦爲世界所無本書第五十四章至七十五章言之甚詳有志於政黨之活動者不可不知此本社所願爲介紹者二也

一敬告教育家　本書述政治機關至詳且盡然所謂平民政治之精神則尤在教育故七十六章以下凡輿論及社會制度等章皆述美國之人情風俗於以見美國人之和平親厚無暴戾之氣無殘忍之心是一種特質而文學宗教美術等實有以柔之是惟教育家之實此本社所願爲介紹者三也

一敬告各公共團體職員暨思想高尚之文學家及青年學子　夫欲陶鑄我國之人民然後可使平民政治之精神洋溢乎全國非地方團體各就鄉里隨時倡導文學家著書或爲歌詞小說隨時闡發青年學子身體力行無以發共和之盛軌是又不盡係教育家之責此本社所願爲介紹者四也共和黨出版之意甚殷故本社介紹之詞亦不厭其屢定價**七元**

本書經共和黨出版以來行銷甚廣凡我國民無不欲以此爲先導新共和之書適切於時用者固無俟贅言矣抑本總發賣處反復推論美國

寄售處　商務印書館○中國圖書公司○文明書局暨各大書莊

民友社啓

任連長剿匪安民

江北桃源縣衆興鎮西北念餘里史家集地方物產豐富人民繁滋光復後土匪嘯聚其間搶劫焚殺明目張膽居民大受瘡痍行人絕跡於道勢焰洶洶等於流寇八月初沐劉護軍使遣派砲兵第十九團第二營第六連連長任君鴻恩字聘三帶隊駐衆於八月二十號擊獲首匪黃同仁陸小麻小郎陸先增劉賢良陳同桂孫維貴五名電稟護軍使遵飭就地正法餘黨星散史家集一帶鄉民始得安農力業不曾脫離水火於是歡聲遍野共祝任連長駐防桃境賊黨不復滋蔓則鄉民之享受實惠益無窮極矣

如意丸善治色癆

號血藥一丸一包折疏之則補血生精如意丸也並囑之曰放膽服此血旺氣分自舒力量亦漸增添周身運動暢適百病不治而自消贈爾兩瓶姑試服之兩瓶服完必有奇驗然後再圖續購可也使其藥性融化散布各經絡各穴道每日如此不增減不間斷恙固丞一消除迄今連服半年髓體完全復元不減少年安有不可治之病哉謹述此以謝　高郵東關范景文頓上

鄙人天賦脆薄特爲鍾情色界年甫十六即業已授室而血氣未定情竇早開旦旦而伐殆無虛夕精氣銷鑠相火愈炎事後每覺疲軟異常氣短心煩胃呆食減蓋癆怯之根已隱伏於床笫間矣年方壯盛情不自禁加之性好動不喜靜料敗象迭徵精則滑而不收陽則痿而不舉動則氣喘臥則骨酸奄奄病態起坐支離久之而咳嗽聲嘶痰凝鮮血兩眼迷濛覽鏡而形神俱失於是驚懼措雜藥亂投纏延數月不見起色醫生曰此癆病已入膏肓例在不治祇期帶疾以延餘年耳鄙人聞之惻然亦無可奈何惟戚友多人每爲之計日醫訪藥念茲在茲一日外姑探病來舍攜有彭壽堂精製藥盒我當繼購不逗爾年少體質不止此丸能補周身之血能生先天之精扶敵起衰之藥也人受之不疑照單服下起而舉步於室中數旋即就枕安眠無恙明日仍照單服之及一月便覺體輕而氣順嗽止而痰稀食則健飯多味眠則安寢家人欣喜勸僕專服此丸如我姑往日之言房下更又喜占熊夢然則諺語曰瘋癆臌膈病難醫者非確論也苟有妙藥天下

上海河南路七號彭壽堂錄

上海自來火公司廣告

自來火不生烟爲最衛生之物一家常用之必要本公司自開設以來懂得各種新式紗罩光彩四射充治爽醒自又能耐用且節省費分文不取故與其用電氣不如用煤氣電燈煤氣爐灶等價值甚廉而尤便利今各寶號所裝電燈煤氣爐灶等不但價值較廉……大欲移至他處……

此丹專治九種心胃氣痛服之頃刻見效○不靈還洋以昭信實○郵局函購妥負無弊○近以假貨冒名牟利者多請購者于新留意……

新新舞臺

八月初十十一兩夜　全班合演　三本

雙茶花

遺失股單

中國圖書公司李施仁名下第三千八百念三號股單計五股前晚在途遺失除向公司挂失外特此聲明作廢　施仁啓

三日愈　癲疥瘡藥

每匣二角不效還洋上海英二馬路畫錦里東首保太和啓

三益共和丸之妙品

有病之人快來就我

主治　男婦老少四時感冒　風寒暑濕飲食不化　肚痛不止肝胃氣痛　胸腹膨脹發寒發熱　紅白痢疾霍亂吐瀉　急慢驚風等症立效　每服錢三十文　代售處北京路第一千一百四十五四十六號復生煤炭號內

訪收惲王眞蹟

如有惲南田王各畫本眞蹟願售者請向慶和里口潘山房轉致拾房或示址趣亦可佳賞

鏡花戲園（新開）

八月初八日戲准演特別改良好戲

陳鳳仙　陳小貴　陳兆峰　史亦奎　周雲寶　黃菊仙　林芳錦　周昌順　宋文德　趙仁和　高寶奎　小毛月鳳　張桂順　蘭鳳　**臥龍崗**

八月初八夜戲價目特別包廂四角頭等正廳三角起碼一角

特別包廂下中四十頭等四十起碼廿文茶每壺六十

趙小仁和　周順風　陳雲寶　任兆峯　秦子辰　俞玉蘭　史大宗　洪亦春　林芳錦　史亦奎　陳周鳳　小陳昌　陳兆芳　宋小文　德　**梅龍鎭　失巾　怕　南宋**

本園設觀音閣碼頭山東路

大共和國之良藥

羅士醫生提神補氣丸　乃以清糖包之極易入口專治膽汁太多肝火太盛大便不通或水瀉不止及各種熱症胃滯頭痛肚痛抽筋東腹蟲病及瘀血腹部等症華洋各大藥房均有寄售

新開鏡花戲園

聘到紹郡第一花旦老生　陳發連　小彩鳳　二花面　彭悅來

現已到申擇吉登檯

丹桂第一臺（美商洽記）

八月初八夜特別包廂一元二角特別官廳一元頭等

等包廂一元頭等正廳七角二等正廳四角

謝月奎　筱喜祿　祁彩芬　譚月明　李冠卿　劉壽峯　李少棠　月月紅　馮志奎　**兵會　孝義節　取金陵　焦慶利　太君辭朝　單鞭救駕　李春棠　草詳夢樓**

小孟七　**月下訪**　明海山　**白袍會稽城**　李春棠　陳文啓　小子和　徐嘉祥　周鎭　五寶

劉鴻聲　大盤腸戰　高慶珍　蓋叫天　李德山　吳春來

劉鴻聲（吳彩霞　劉景然）御碑亭

電話一千七百四十八號

商辦新舞臺

八月初八日准演拿手好戲

毛仲琪　吳桂芬　張順來　王金芳　張德祿　李祥麟　小德喜　林樹森　薛瑤卿　林樹勛　潘月樵　許奎官　邱治雲　周鳳文　張順來　湯雙鳳　李祥麟　張順來　夏月華　夏月珊　夏月潤　潘月樵　馬飛珠　許奎官　小黎青

小子六六郎歸位　淮安府　珠砂痣　紅鬃烈馬　張芸芳打嚴嵩　鳳陽花鼓　特煩著名藝員合演好戲　上海馬永貞

八月初八夜准演改良好戲

許奎官　邱治雲　小德喜　林樹森　薛瑤卿　小六子　李祥麟　張德祿　王金芳　馬德來　夏月華　夏月恒　夏月珊　張順來　湯雙鳳　毛仲琪　潘月樵　周鳳文　夏月珊　毛韻珂　潘月樵　夏月潤　邱治雲　張順來　馬飛珠　薛瑤卿

雙陽圖　小磨房　桑園寄子　破仙拿高登　人担大鬧花園　特煩著名藝員合演情節新戲　全本刑律改良

羣仙茶園初八日戲正廳洋一角

壬子年八月初八日拿手名角好戲全班合演超等文武一青登檯

云中鳳　小春來　壽月小　仙坤打　白水仙　小上演　小金雲　水金仙　花鼓　小小林　賽寶仙　張七省　蓋鳳翠　金鑲翠　**小長庚　小蓮英　八大鎚　小草上仙（壽仙　銀仙）　上仙　草上飛　李寶奎　武松　獅子樓　吳新寶　殺嫂**

羣仙茶園初八夜正廳洋二角

初八夜戲大減價正廳二角椅位邊廂一角包廂三角起碼七十

小云仙　長亭相會　張寶仙　賽春恒　蓋七省　小蓮英　馮子梅　一長陳　小長庚　小黑桂　陳桂黑　小飛珠　賽菊仙　陸呂布　吳新寶　小來全　翁梅倩　林云仙　小活猴　金上處　草上飛　賽勝奎　賽月樓

大（溪皇）莊　杜十娘　桑寄園　割（代）髮首

得律風一千三百零三號

新新舞臺八月初八日戲

八月初八日戲正廳特等四角二等二角二層樓特別

特等四角頭等三角三層樓特等二角頭等二半角二等一角

朱喜雲　夏榮坡　曹甫臣　富仙舫　**取城都**　王德義　**斷太后**　**梅寺**

一盞燈　蓋芝洪　陵雲　**繼業招親**

郭五奎　李福祥　馬長德　王祥春　韓春福　諸雲仙　**小福安　獨虎營**

麒麟童（孟小冬　鴻芳　仙翠）**人頭**

趙小廉　小紅燈　孟鴻羣　林鴻卿　趙月來　陳永奎　葛玉廷　**賣油郎獨占花魁**

新新舞臺八月初八夜戲

八月初八夜戲價目正廳特等八角頭等三角二層廂

特別一元頭等七角三層廂特等三角頭等二角二等二角一等一角

小陳榮山　小紅燈　江東　**放牛橋**　陳元福　**三進士**　陳榮山洪　**羊洞**　萬富仙　玉廷勳　（余振聲）**戰盤腸大**　高福安（小陳奎永　安福）**雙新驛安**

一蓋燈　四蓋寶　蓋俊卿　洪芝雲　陳永奎　趙月來　孟鴻羣　林鴻卿　**樹林雪景星夜風月活動水景**

重編頭二三四五六七八本　**要離斷臂**　（麒麟童）　趙君玉　蓋俊卿　趙小廉　王祥云

得律風三千七百零二號

大舞臺初八夜戲

八月初八夜准演特別改良好戲

呂月樵　趙東昇　小桂來　納紹芬　林步先　萬青　小桂枝　何盞雲　吳鳳發　小金香　徐桂奎　沈春華　白月來　伍文秋　沈月利　王永蓮　沈寶雲　應雲堂　賈壁何　孫紹家　**惡虎村　斬經堂　沈香　救孤　搜孤　長坂坡　四　搖會　機房教子　興府　嘉壽　小仙　牧童唱曲　小放牛　蓮日　救母　六殿　鐵嗔　舞臺**

大舞臺

八月初八夜戲准演好戲

賈璧雲

小放牛牧童唱曲

小桂芬

（長坂坡子龍救主）

●新歷九月十八日（即舊歷八月初八日）●第一千七百十二號●

緊要時事

●十二日參議院議事記（續）

▲第二滿族同進會呈請國會議員特設旗人專額案（大總統交議）（初讀）議長請政府委員說明理由 委員答此案係該會呈請毋須說明 議長請贊成付審查者舉手多數 趙世鈺謂應付特別審查 金鼎勳主張指定十一人衆均贊成 議長遂指定籍忠寅 顧視高 劉星楠 陳國祥 鄧鎔 谷鍾秀 王家襄 李肇甫 王振堯 曾有翼等十一人

▲第三華僑聯合會電請修正選舉法案（大總統諮詢）議長請政府委員說明 委員答此案甚簡單且無特別理由請諸位議決可也 衆議付審查

▲第四衆議院議員選舉法第七條第二欵第三款之解釋案（大總統諮詢）衆贊成付審查 舉手多數後仍決議凡司法行政官辭職照該管官批准之日加入有選舉及被選舉權

▲第五衆議院議員四川覆選區之變更案（大總統諮詢）王鑫潤謂既據該省民政司稱將選六區之茂州汶川理番懋功四處交通不便請改入第一區應當照准 鄧鎔附議 議長謂可否即開二讀會 贊成者舉手多數 議長又謂照來電准其更易者舉手多數

▲第六衆議院議員廣東覆選區之更正案（大總統諮詢）經廣東議員討論多時卒以佛岡爲四區赤溪爲二區南澳爲三區 衆贊成

▲第七省官制修正案省制修正案（大總統交議）（法制委員會審查會報告）議長請審查長張耀曾報告將審查情形逐條解釋 計歷五十分鐘時已十二時 議長特延長時間使其將兩案報告完畢 劉顯治謂此案關係緊要應付全院委員會討論 秦瑞玠謂二讀會即爲全院之討論 劉崇佑謂此案宜決定方針不必瑣碎逐決 曹玉德反對之 議長以時過十二點三十分遂即宣告散會

●袁總統之外交策

蒙古西藏兩問題近益棘手 而以俄人於蒙古之要求 尤難解決 袁總統之意擬先與英人解決西藏問題 因英人於西藏本屬有限之干涉 易於辦妥故也 此案了後再將內蒙古與外蒙古分爲兩個問題 向俄人交涉 此事亦有使俄人稍爲讓步之法 至其細情若何 尙無從探悉

●正式副總統存廢問題

國會籌備事務局 對於副總統問題 討論多日 主張不一 理由最正者計分兩派 甲派以副總統乃輔弼大總統執行一切事務 遇大總統有事故時須代理其職權 故副總統一職立於不可取消之地位 乙派以副總統在約法上無何等職務 雖大總統不能視職時應由國務總理負完全之責 與副總統無涉 且設此一職多耗俸給 不如不設之爲愈 惟關係甚大 該局長擬將兩方理由呈請國務會議

●平政院制之提出期

初九日在總統府開國務會議 大總統於會議時曾與諸國務員云 國會召集 僅距五個月 屆時議院開幕 凡行政立法司法各機關均已完備 而保障機關 不宜有缺 擬即於本星期內 特交法制局將平政院制度 迅速編訂 提出國務會議云

●天外飛來之借款消息（續）

▲三八月內之交款 茲聞政府與四國獨立銀行之契約草約於七月十二日訂立 正約於八月三十日簽字 聞於八月十五日交欵一千萬兩 八月十五後再交欵一千萬兩

▲四六國團之態度 近日六國團聞此消息後擬提出抗議 以六國團久欲獨占中國債權 此次忽生一四國獨立銀行團於彼大不利 彼於是有從中阻擾 以破壞此成約者 然此次之舉與比款不同 彼固一無口實可藉 惟列國公使尙未表示何種態度 大約俟各國政府之命令 乃定對待吾政府之方針也

●直隸與河北

直隸省議會議員前以直隸之名稱 旣有偏行政上之統一 且帶有奴隸性質 提議另改名稱 但因種種之牽制 未能通過 近因順直官制問題 熱河察哈爾均包在內 於是順直之名稱 有决計不能存在之理由 該議員等遂又引伸前議 改稱河北 日內即可在省議會提出議決云

●川路國有之辦法

川漢鐵路宜昌至夔州一段 業經川路股東議決 讓歸國有 並派代表劉聲元到部籌議 茲探聞接收辦法如下 （一）所有宜夔路工 及材料房屋 均由國家收歸國有 （二）所有現存欵項仍歸川路公司 另行籌辦他項實業 （三）將來路綫 如有變更時 該路原定路綫 即作爲枝路 仍歸川路公司 自行修築 （四）所有川路倒款 應由川路公司自行經理 並由國家催繳 以上辦法現正磋商 尙未定議云

●湖北財政之好消息

鄂省從前財政困難 每月不敷之款甚鉅 茲副總統暨民政長一面分別撙節 一面設法籌款 日昨預算下月支出收入之總額約可盈餘六十萬 茲將詳細數目臚列於下 （一）中央匯來銅元三百萬磅銀三十萬元 （一）武穴每月進出口之新麻煙葉南鹽布帛等過境稅 每月不下六十餘萬元 （一）長江一帶如宜昌柳關鈔關荊沙寶塔洲沌口金口法泗洲清灘口等關 襄河一帶如襄陽蔡甸老河口仙桃鎭等關所有厘金等餉 船政等局 每月共入銀一百二十餘萬 （一）本省全年之漕契 紙不計旱淹 共入銀二百四十餘萬兩 估洋四百二十餘萬元 以十二月計算 每月可得銀三十五萬餘元 以上數類 每月計收銀二百三十餘萬 而由京解來之銀銅尙未計算 現每月支出之數 僅一百六十餘萬 合入數尙餘六十餘萬

●詳誌沙市兵變之情形

湖北沙市第七鎭十三協二十五標三營某兵 因贖當事與典商口角 號召同伍肆行搶刦 經協統蕭國寶派隊捕獲多人 除分別重責外 并移送兵士四名 寄押審判廳 次日索回 即在部內斬決 全軍大譁 立時暴動 排隊出發 計分四支 （甲）一支至協部 搶子彈槍械銀錢物件 並殺協統 蕭君聞風而逃 謝參謀出面彈壓 即遇害 又傷馬弁一名 （乙）一支至審判廳 將監內一切犯人放出 並開鎗攻擊長官 幸早走避 祇誤傷隣居一人 （丙）一支至大街電局 佔領商會郵電各機關 頓時停滯 全鎭商民 一律閉戶 （丁）一支專搶本鎭著名之商號 如德記錢號同震金號寶興元隆元吉各典又富戶鄧子儀家 所得不下三萬金 即在沙防營內設立糧台 以章華寺爲司令處 並派二支隊嚴拿協部官佐目兵 唐統制犧支聞報 立派管帶彭邦棟恭謀洪嶽喬率兵到鎭竭力撫慰 始稍平靖 聞黎副總統現已派員前往調查 以憑核辦云

●山西絳州之警耗

聞山西絳州有一大廟 向有游民盤踞其中 旬日前忽嘯聚數百人 號稱興漢軍 揭竿起事 絳州失守 適駐平陽之太原鎭兵變 遂聯爲一氣 府屬浮山縣土匪 戕官謀逆 鄰近響應 電報郵局梗阻不通 至太原鎭兵 謀撥係由前太原總兵謝有功 頗能約束兵隊 伏偷子彈 夙稱充足 閻都督易以周某 舊日軍人 頗有不服 遂至譁變 刻下兵匪聯絡 勢已蔓延 雖閻都督派三營前往勦辦 未知能否鎭壓也

●日本又將乘我危耶

日本東京新聞 近著一論 謂中國若准蒙古自立 則南滿洲鐵路之利益 勢必大受影響 日本當按照中日各條約 提出他項要求 以爲保護其受險地位之計云云

●新軍恢復科城之傳疑

京中報告國務院於十一日午後接到新疆楊增新都督來電 據該院人云係該督代科布多辦事長官延年電報 科防現經新省派到援軍 已於初九日將全城恢復 請急匯撥的餉 再行派遣援軍 以備分駐 明阿特額魯特札哈沁杜爾伯特四部落之各要隘等情 聞已於當日呈請大總統核閱

●東蒙軍事之由來

▲內蒙之獨立準備
▲陶什陶之略史

洮南府固滿洲蒙古交通之咽喉也 據奉天電報 陶什陶軍隊已進攻其地 與我軍連次劇戰 互有勝負 按陶什陶現爲庫倫獨立軍之司令官 庫倫獨立多出於陶及杭達親王之畫策 其初活佛頗有取消獨立與我共和政府聯合之意 而陶什陶頑固不化 反對甚烈 終使活佛之意 翻然更易 故對於陶什陶 即活佛亦莫可奈何 且陶爲蒙古馬賊之首領 在前淸時代已隱然有一敵國之觀 因其部下多死黨 其行動旣大而機敏慓悍 而不畏死 滿蒙人之怵彼一若鬼神 當時陶亦無指定一定地點 築山寨而對抗政府之舉動 不過覩望形勢 逐水草而轉移 故中國邊境之軍隊 常無法以處之 前年在齊齊哈爾附近與中國軍隊大起衝突 一時頗有陶已就縛之說 其實陶受俄國官憲之保護 遠遁興安嶺之山中 故陶實爲非常之俄國黨 而俄國亦利用之 常爲蒙古侵略之導綫 且陶頗工於變身 常用與陶相似者以爲脫身計 故臨難而逃者屢矣（未完）

●俄報論中蒙戰事

蒙古叛亂 實出俄人教唆 近更借口居中調停 以排我主權 茲見俄新生活報 載有中蒙戰事問題 俄人用意尤爲顯露 照譯於左 以告國人之關心蒙事者

▲近日蒙人持新購之鎗枝子彈（此從何處得來係何人供給）攻入滿洲 斷絕邊界 驅逐漢滿居民 長驅直入 中國大吏卽知驚惶失措 罔有預備 擬令軍隊勦辦 而軍隊以無餉 辭不應命（造謠）及蒙兵已深入滿洲腹地 始招集逃兵鬍匪 勉強成軍（奉吉二次派兵烏有此事）並許其搶掠蒙人（故爲播弄以欺吾人）以張作霖爲統領 尋北京天津之師（夢話）亦來相會 於是軍容乃盛

▲今接奉天訪員來函 據稱中國已決定以武力取消其獨立 不如依爾俄人介紹議和） 不但敗走其師 並欲鎭服其亂 由是觀之 若北京政府堅持其意 則庫倫巴爾嘎及其他蒙古之地 必成血戰之塲 又一函云日本桂太郎赴俄京後 又欲與中國商訂蒙古問題 勸中國不得壓抑蒙古云云（爾俄與日有何情也）夫以事實考之 蒙古之攻擊滿洲 暗中實有日本援助（爾俄不亦與有力乎）吾不知中國何以對待之耶（多謝費心）

▲今中蒙戰事 舞臺上之第一齣 則爲蒙人大敗華軍 當二齣則蒙人將爲華人所敗 但吾敢一言以蔽之曰 中國必戰勝蒙古 然後人民方可享共和幸福（否則如何）雖然今後戰事方殷 孰勝孰負 又難以意料之也

▲夫中蒙戰事之結果 旣難以預料 則其戰綫之中 俄國在蒙之商務 必致大受損失（以此爲阻我征蒙之借口 即預爲將來圖賴之地步）是故中蒙之戰事愈烈 則欲爲蒙古之保護國（居然自居於保護國矣）其利益損失愈鉅 然則吾俄人作壁上觀而置俄人利益於不顧耶 抑以武裝解決中蒙之戰事耶（敢於橫肆圖賴者恃有此耳）夫俄國政府旣能調停阿樂巴尼亞土耳其之戰 及意土之戰（注意即指瓜分土耳其言）則中蒙之戰亦事同一律 我俄國又何不可以好意仲裁 裁判而息干戈乎（無賴人慣會說體面話）調停之法維何 曰一方面准蒙人自治（我自能許之何勞爾俄）他方面則復中國主權（多謝美意）夫如是則俄蒙所結商約 亦可固定（利益遠過於商約何必客氣）而中蒙之感情 且以調和（無恥一至如此 其醜真過於鬼蜮矣）諒中國必不以斯言爲河漢也（那敢）

●上虞知事自縊之奇聞

浙江上虞縣知事史宗法到任未及匝月 頃據該署職員電云 在署自縊身死 究因何故 容再探登 茲將縣署職員紹觀濤等上都督各司長原電三通 併錄如下 「一」史知事於十三夜自縊 現正解救 先此電陳 「二」史知事十三夜自經 身故 百救無效 請速派員接任 「三」刪日未刻奉寒電申飭 據參議員朱霞連晉祺來署要驗史知事屍身 戌刻復來勒交印信 現奉委勘驗之餘姚陳知事並新委代理之上虞知事均尙未到 該議員如此干涉 應否曲從 請遵 又聞該知事於九月八號到任 未及旬日 演出此種慘劇 實爲從來所罕有 并悉臨縊之時 自書數字 「不察上虞情形 自投羅網 一死以謝父老」 不識其中有何理由 出此下策 誠可慘矣

橫濱正金銀行告白
謹啓者本行設在東京橫濱神戶大阪倫敦法國里昂美國紐約金山吐印度孟買天津大連旅順牛莊遼陽奉天鐵嶺長春香港漢口北京上海等處 [illegible]

立止白帶最良法
上海河南路七號彭壽堂醫製婦科白帶靈丹（立服立止）（神効異常）[illegible]

●湘中人語

▲好個能見其大的焦舜卿　湘省近日屢起風潮外間傳言謂係故都督焦達峯君之黨人因爲復仇起見究竟是否確實尚不得知故都督之尊人焦舜卿君聞知其事隨即出有公啟云啓者湘前都督焦達峯鄙人長子也頃聞道路謠傳各界諸君慘亡兒之死心爲憤懣遂不顧地方安危不惜個人利害密結團體誓爲二次革命以抒孤憤以慰幽魂鄙人感其用情之厚而又惜其所見之太左謹瀝血誠一塵聰聽前清乘明之敝猥以非種入主中華降及末造朝政日非同人愴懷時局思救危亡力圖革命非得已也天相民國武漢首義南北一致共和告成然其間資財損失人民死亡紛紛繁市一炬焦土幸華士子牟作國殤痛定思痛此種慘局安忍復覩湖南之反正也亡兒振臂一呼義旗爰舉當是時也蓋以長沙爲死所矣願不死於九月初一而死於初十鄙人比亦疑之事後以觀始知湖南仍無負於亡兒不過一時意見略殊耳以湖南之故亡兒以死睹之此諸君所以重亡兒者也若以亡兒一人之故而令長沙重加擾攘此豈亡兒之所望於諸君者哉徒以舉朝水火現在臨時政府雖經成立各國尙無正式承認明文湘省又沉災遍告隱憂方長設一動搖不逞之徒乘機煽發影響所及流毒奚窮諸君既負咎於社會亡兒亦痛心於泉壤亡兒既葬歸葬麓山入祀烈祠永垂弗替於願已足矧銅像之鑄萬金之卹俾死者有餘榮生者無缺養心安理得抑又何求鄙人自鄂返湘即將此意徧爲佈告者以爲區區者已蒙鑒察謠諑紛傳實出意外夫改革政治公理也破壞秩序公敵也鄙人老矣死不足惜獨亡兒蓋棺論定之後以諸君愛之故重爲死者罪祗憤之情未忍恝然耳方今蒙藏搆兵邊氛日惡諸君靡啐髀肉不耽逸樂爲國盡瘁正自多端死者巳矣幸勿措意特此奉佈伏乞矜鑒

▲險些兒鬧退伍風潮　湘軍此次退伍係由督辦南方軍隊王芝祥君率帶桂軍來湘以資監督湘軍聞此消息雖不免私自忿恨然又懾於威力迫於無可如何祇得紛紛呈請休退乃王軍統抵湘時先由張子武君率帶武字營來湘駐紮都督府及二聖廟兩處其前駐都督府之衛兵則以退伍在即暫行移駐他處一日有第五師兵士曾充都督府衛兵者因事入府致爲武字營兵士盤詰見其未佩徽章卽行禁阻該兵士謂此地向爲我等駐紮本可自由出入無庸佩帶徽章今乃反客爲主致我等不能入內於是彼此口角爭執良久卒不得入該兵士憤極而返投鳴本營軍士大爲不服一時羣起鼓譟各持鎗械實以子藥連發口號數次紛至都督府誓與武字營宣戰武字營見其來勢甚兇鎗械確有子彈亦卽連發口號整備鎗彈與之抵拒譚都督及王軍統聞知其事立卽設法維持當經派出多人當衆演說謂湘桂本係聯軍去歲擬同北伐今此由甯返里取道過湘暫行留駐省城與湘軍退伍之事渺不相涉爾等切勿誤會致啓猜疑且彼此均應敬禮相待無傷感情萬勿輕聽謠言致相驚擾並不得以口角細故釀成事端貽誤大局云云旋由軍務司發出告示一道云照得桂軍過境暫行在省駐紮一俟各營到齊定卽準備出發凡我湘省軍人自應推誠接洽毋得任意猜疑毋得造言聳聽爲此出示曉諭其各懍遵詳察譚都督又連出命令極力勸解兩軍始各相安無事云

●汴宮人語

▲國會籌備處成立　汴省張都督特委韓東峯君專辦籌備處事宜處內擬分四科一統計二籌備三文牘四選章現正遴得相當之人材不日卽可下委云

▲私售軍火之知府　汴省私售軍火案巳數見不鮮然屢次破獲(計七起)猶屬潰軍宿根所爲詎九月十號張都督忽委武巡捕李君督帶督轅公所之軍隊三十人赴三元店緝拿某宅父子二人發交軍事執法所訊問探悉係前清候補知府曾署南陽縣知縣之王體陵所犯爲私售軍火且與宗社黨有關云

●漢冶萍往來電訊

▲漢冶萍公司董事會趙鳳昌等於八月十三日上北京大總統工商部南昌李都督電云前呈大總統請飭鄂議會取銷沒收漢冶萍一案奉大總統批在旣屬股東財產自應按法保護飭工商部迅速咨行湖北都督民政長查明辦理等因仰見維持實業同深感激昨據報載南昌各司保存歐陽彥謨爲萍鄉煤礦總理周澤南劉樹堂爲協理已經李都督贊同給狀委任萍礦報告贛督致周澤南君電巳派實業次長携鉅款來萍接濟並派二君監督開工兩方參觀贛省似未知漢冶萍實係股分商辦公司遽由行政長官派委總協理接辦商情萬分疑懼務懇工商部查照大總統批示電咨贛都督取銷委狀實行按法保護感盼無旣云

▲工商部於八月十六日致江西都督電云據漢冶萍公司董事趙鳳昌等電稱贛省未知漢冶萍實係股份商辦公司遽由行政長官派委總協理接辦商情萬分疑懼懇咨贛都督取銷委狀實行保護等情到部查漢冶萍實係商辦公司本部亦有股本在內成案具在自應照章保護前鄂省議會欲沒收漢冶廠礦本部奉大總統批飭咨行鄂都督民政長查明辦理在案今貴都督派員接辦萍礦事同一律卽請收回成命以釋羣疑而資保護云

▲工商部於八月念一日再致江西都督電云巧電悉所陳各節足見貴都督保衛治安維持實業苦衷惟漢冶萍公司在滬開特別股東會全體議決廠礦均歸國有現正派代表來京安議解決應俟本部與該代表接洽後再定善後辦法設此時未經衆股東承認遽由貴督派員接收衆情未免惶懼萬乞收回成命以釋羣疑而示大公云

●國務院談片

▲一新嘉坡汪兆銘來電請由工商部飭中華商務新舊兩會從速合併並飭領事會議等設法調停

▲一上海大同民黨等電稱前湖北財政司長李作棟等由鄂委任出洋遊歷請就近給札

▲一廣東都督電稱參議院議決粵省覆選區表原有之佛岡赤溪南澳三縣均未言及究應咨請加入抑可援照第十條規則等情已由政府諮詢參議院

▲一司法部咨繳銷京師各級審判檢察廳舊印暨第五初級審判檢察廳印共二十七顆

▲一籌備國會事務局呈稱衆議院議員選舉法第七條第二款之現任行政司法官吏及巡警第三款之僧道及其他宗教師字樣應請按照選舉法停止選舉及被選舉權現任及宗教師字樣應請解釋等情已由政府咨詢參議院

▲一新疆都督咨報署鎮迪道象提法司朱敬熙因病告假入關省親就醫及派員護理各情形

▲一直隸都督咨報謝家祐於八月二十八日接印視事

(以下詢問各事)

▲一詢貴州苗民現因唐繼堯派兵攻勦曾舉代表安健等具呈國務院懇請救援一事現在如何辦理(答)業已飭電詢唐都督令其詳覆尚未覆到

▲一詢政府詰問英公使英人阻止川軍入藏一事該公使有無正式答復請略述之(答)此事已歸外交部辦理詳情未悉

▲一詢西安張都督拿獲盩厔縣河南議員之兇犯張書室又武功縣所獲之李金喜等二名是否解送豫省(答)昨十一日本院始接此電已解送河南省

▲一詢國幣式樣議以國旗及陸海軍旗式之花紋現在是否議定(答)此事尚未提出國務會議

專件

●湖南譚都督爲湘裕公司事咨上海通商交涉使文

案據朱菊尊呈稱案據長郡地方審判廳單開案准公共公廨呈稱案據西洋商陳子川等控湘裕公司經理楊彬煥不照合同辦理一案據經飭提楊彬煥未到嗣准西洋領事暨德領事迭次函請飭傳股東朱昌琳朱菊尊梁壁園梁端甫梁和甫瞿子玖等訊追現已傳到瞿子玖交保候訊在案並據原告查得朱昌琳與朱菊尊均住湖南長沙府城內太平街梁壁園梁端甫梁和甫均住湖南長沙府城南門外壁湘街地方單開請爲移傳等情理合抄單呈請卽祈貴司長察核照會長沙審判廳按址協傳實爲公便等因准此相應抄錄名單備文照會貴審判廳飭差按址協傳歸案訊辦以重公款而清積案等因奉此相應傳知各股東卽日赴滬待質並將起程日期具報來廳以便轉報是爲盼切等因奉此竊陳子川與楊彬煥在滬訴訟一案事在前清光緒三十三年本係原被兩造個人交涉事件迄未涉及股東一字股東亦從未與聞近接瞿君子玖由滬緘告前案忽經翻控牽累股東及非股東各節查公司股東人數甚夥菊尊雖爲股東之一然自前清光緒二十八年之官江甯以後總公司事卽由郭君岳照楊君紹曾主辦今公司銷滅巳閱二年郭楊又先後物故並未聞有料葛未了之事得關緘後當卽緘託滬友查復並寄到當日楊彬煥所刊節略及報載滬道復西洋沙領事函稿情僞略斷結在楊彬煥已無關係卽令陳子川然申江商界共聞共見以法律論案經事後圖翻亦只能與楊彬煥直接訴訟安有事隔多年忽砌入前案所無之股東並牽及非股東之瞿君子玖如菊尊親父昌琳亦被指爲股東譸張爲幻不問可知查楊彬煥籍隸浙江向居滬上並非無身家之人陳楊又同屬滬商豈難踪跡楊卽他適亦何難由廨查傳總之此案由合同而生則淸雖亡成案具在陳子川雖百端狡執若據案駁斥彼亦何辭縱以外人干涉不厭求詳而楊彬煥乃陳子川所指爲與訂合簽字之人實此案眞僞最要關鍵楊彬煥一日不到卽集衆股東環質公堂又皆與陳子川絕無一面之識合同旣本不與聞控案又素未相涉陳楊是非從何質證陳本控楊因楊不到乃復牽連久經銷滅公司之股東及非股東諸人任意扳扯實爲世界各國訴訟所無似此狡譎關係商務前途實非淺鮮(未完)

來函

●安徽太平縣黃鵬君來函節登

鄙人秉性愚直不合時宜然於數十年時事變遷頗深研究民國舉義鄙人創辦保安會以衛桑梓詳報前都督孫批宗旨純正在案並無勾串曹某索現洋五千元之事自舊歲至今安居城內並無逃匿之舉至稱把持訴訟僞造假批我邑案牘並無此事發生鄙人似毋庸置辯惟所稱佈散流言破壞共和鄙人實有不能已於言者自五月九號五政團在上海張園聯合開共和黨成立大會後鄙人關心政治卽立共和紀事部凡閱各報關於共和黨組織成立支部分部函電往來章程規約無不抄錄以資考證敝邑風氣未開鄙人逢人演說不避謗嫌有志之士無不感動豈無阻撓破壞情事至稱呈請縣知事禁阻鄙人與知事並未會晤何有呈請禁阻之事(下略)

案本館前得該處訪稿述黃君有種種劣迹及破壞共和黨分部情事曾據以登載今得黃君來函辯白如此並囑爲更正特錄之以質諸太平人

小說

●悲慘之社會主義(二十九)(佩影)

六　新勞動法

政府不得已乃以人人所不欲爲之職業令一般之罪人爲之其他最逸之事人人所志願爲此而供過於求者將何法以淘汰之歟既而乃思得一法卽以抽籤之法定之夫抽籤以定職業果爲公平之事歟此可見新社會國實行後漸有倒行逆施之舉其抽得者固心滿意足而其餘卽大起不平之感可尼復恨恨曰世界大事均以一拈鬮了之乎始而有犬之拈鬮馬之拈鬮以及其他種種拈鬮今遂及於人類矣乎新政府之結局其一拈鬮之政治而已乎

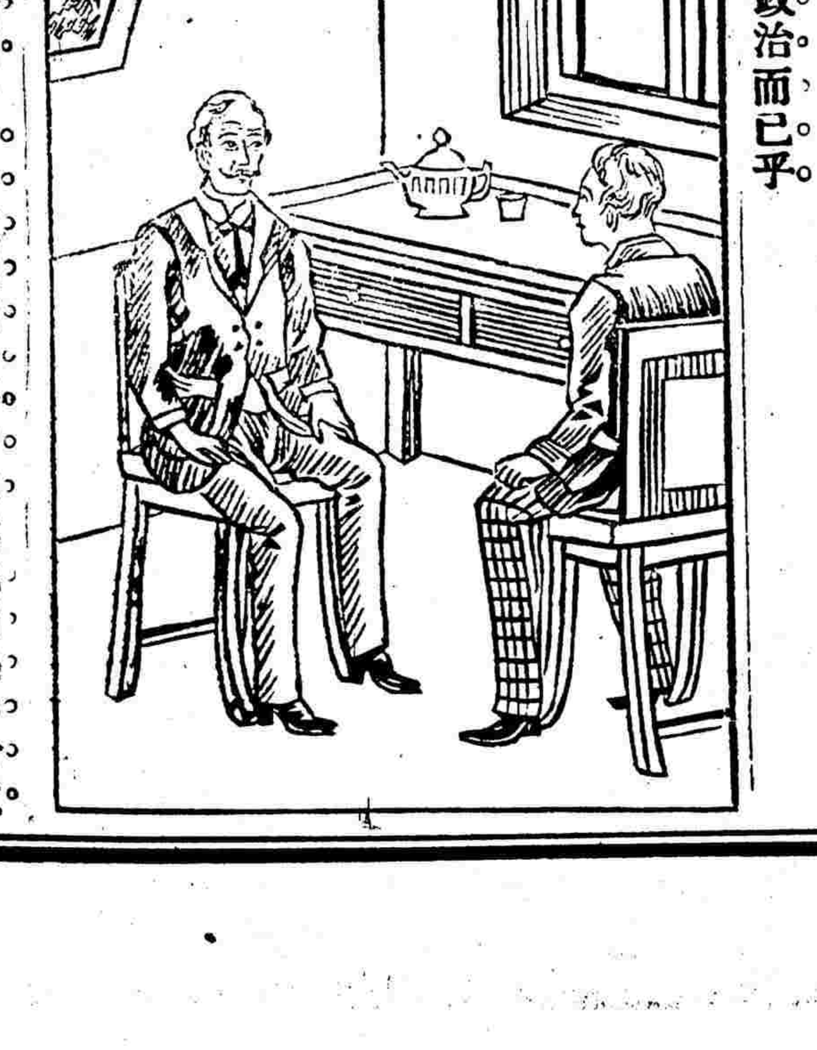

可尼之作此譏嘲固亦自彼憤懣不平中來然我固熱心於社會主義者烏能遽爾消除此熱乃曰新社會當萬事創立之際安能頭頭是道縱有一二滑稽之劇亦當原諒將來百計整頓日臻上理此我可以保證者也矧以今日資本家勢力家方以跋扈之餘尙於利慾之途保其惰性而我輩習慣於舊制度之下一旦驟失故常其於社會主義之精神或未能十分覺醒則對此殊覺有不愉快之感想亦過渡時代中應有之義也(未完)

時評一

毋爲英人笑　(愛吾)

英國哈斯巴德大佐於一千九百零三年率數千之兵由印度直攻西藏不四月而卽能克達賴破拉薩而令班禪結城下之盟無問此舉之當否其用兵誠足多者今尹督率師近萬人出征亦復數月近尙在巴塘裏塘之間去拉薩甚遠勗哉尹督毋令英人笑我也

●新歷九月十八日(卽舊歷八月初八日)第一千七百十二號●

●新歷九月十八日(即舊歷八月初八日)◎第一千七百十二號●

本報擴張廣告

本報自改良以來銷路陡增同人不惜精益求精以副光顧諸公之望茲特將陽歷八月初一以後之辦法布告海內如左(一)所聘訪員皆政界中有名人物故議論記載皆與尋常訪事不同(二)所聘主筆皆東西洋卒業政法大家故持論皆根學理法理與信口空談不同(三)訪事外更有共和黨各處黨員之確實報告其信息之靈通機關之靈便殊非尋常營業者所可比倫(四)主筆外更有共和黨中有經驗有名望之大政治家時發偉論登入本報以增光彩(五)凡政治家法律家不可不看本報蓋不看本報不知今日政界之潮流也(六)凡學問家研究家不可不看本報蓋本報注意學理上之研究富于資料故也(七)凡商業家不可不看本報蓋本報尤注重工商業經濟故也(八)本報新添遺聞軼事詞章等皆極有興趣與抄襲充篇幅者迥乎不同且體例既與從前稍異篇幅亦較從前擴張海內各界如尚未定閱本報幸勿交臂失之也

投函本館者鑒

凡新聞訪稿請寫明編輯部定報廣告請寫明營業部懸賞投稿請寫明懸賞部此外關於個人函件請寫明本人姓名以免遺誤 本館謹啓

鍊雲大藥房

祕製專治 花柳聖藥 楊梅結毒

雲大藥房●天下馳名●第一靈驗●異人傳授●珠黃十寶搜毒丹限日全愈永不復發

本藥房得異人傳授良方重用真正犀黃珠粉琥珀及上品化毒之藥煉成此丹專治男女楊梅結毒橫痃下疳便皮破腫爛一切毒門無論初起久染包可限日全愈或前醫不精服藥不愈或庸醫圖利不顧人之性命用輕粉升藥倒提丸等當時立愈及毒內閉逢春復發四肢酸痛甚至鼻塌髮脫紅粉起點皆係毒癜筋絡且必妻絕子其害非淺餘毒未淨其患不休此實醫者未得方法患者豈能安全惟本藥房不惜重資濟世秘製化毒丹染者即將此丹服下立刻止痛消腫去腐拔毒凡極重極危之症服藥一料立可痊愈當能將淨骨結淫毒縱使陽物腎囊腐爛仍可復還原形能包照常生育曾經治愈萬人效驗如仙丹●每瓶二元每料八元珠黃生肌散每瓶一元●三天全愈珍珠琥珀五淋白濁丸每盒一元無論小便刺痛溺管閉塞淋濁不止腫痛難熬服此丸化毒去腫通管輕者一回重者二三盒包能全愈真治淋濁之妙藥也遠埠信購郵局匯件 上海三馬路小華園對過鼎豐里口便是 丁808

津浦鐵路南段行車時刻表

名站	第一次	第三次	第五次
浦口	開上午七點三十分	開下午二點	
浦鎮	到上午七點四十分 開上午七點四十五分	到下午二點十分 開二點廿分	
花旗營	不停	不停	
東葛	不停	到下午三點十五分 開三點十八分	
烏衣	到上午八點五十七分 開八點五十九分	到下午三點三十五分 開三點四十分	
滁州	到上午九點三十分 開九點四十分	到下午四點十二分 開四點廿七分	
沙河集	不停	到下午四點五十二分 開四點五十五分	
張八嶺	不停	到下午五點十四分 開五點十七分	
三界	不停	到下午四點四十二分 開五點四十五分	
管店	不停	到下午六點零七分 開六點十分	
明光	到上午十一點四十一分 開十一點五十一分	到下午六點四十二分 開六點五十二分	
小溪河	不停	到下午七點廿四分 開七點廿七分	
臨淮關	到下午一點正 開一點十分	到下午八點零四分 開八點十四分	
門台子	不停	到下午八點三十一分 開八點三十四分	
蚌埠	到下午一點五十五分 開二點十分	到下午九點零二分	開上午五點三十分
新橋	不停		到上午六點三十二分 開六點三十四分
固鎮	到下午三點三十九分 開三點四十九分		到上午七點零一分 開七點十一分
任橋	不停		到上午七點四十分 開七點四十二分
西寺坡	不停		到上午八點十一分 開八點十三分
南宿州	到下午五點十七分 開五點二十分		到上午八點四十二分 開八點五十二分
符離集	到下午五點四十七分 開五點五十七分		到上午九點十九分 開九點廿九分
夾溝	不停		到上午十點正 開十點零三分
曹林	不停		到上午十點廿九分 開十點三十一分
三鋪	不停		到上午十一點正 開十一點零二分
徐州府	到下午七點五十二分 開八點十五分		到上午十一點三十分 開十一點四十分
柳泉	到下午九點零五分 開九點零八分		到上午十二點廿一分 開十二點廿四分
利國驛	到下午九點四十五分		到上午十二點五十分

站名	第二次	第四次	第六次
利國驛	開上午四點廿七分		開下午一點十五分
柳泉	到上午五點零二分 開五點零五分		到下午一點四十二分 開一點四十五分
徐州府	到上午五點五十五分 開六點十五分		到下午二點二十五分 開二點三十五分
三鋪	不停		到下午三點零四分 開三點零六分
曹村	不停		到下午三點三十五分 開三點三十七分
夾溝	不停		到下午四點零三分 開四點零六分
符離集	到上午八點十分 開八點念分		到下午四點三十七分 開四點四十七分
南宿州	到上午八點四十七分 開八點五十一分		到下午五點十四分 開五點念四分
西寺坡	不停		到下午五點五十三分 開五點五十五分
任橋	不停		到下午六點廿四分 開六點念六分
固鎮	到上午十點十八分 開十點廿八分		到下午六點五十五分 開七點零五分
新橋	不停		到下午七點三十二分 開七點三十四分
蚌埠	到上午十一點五十七分 開下午十二點十二分	開上午五點四十五分	到下午八點三十六分
門台子	不停	到上午六點十三分 開六點十六分	
臨淮關	到下午十二點五十七分 開一點零七分	到上午六點三十三分 開六點四十三分	
小溪河	不停	到上午七點二十分 開七點念三分	
明光	到下午二點十六分 開二點廿六分	到上午七點五十五分 開八點零五分	
管店	不停	到上午八點三十七分 開八點四十分	
三界	不停	到上午九點零二分 開九點零五分	
張八嶺	不停	到上午九點三十六分 開九點三十九分	
沙河集	不停	到上午九點五十八分 開十點零五分	
滁州	到下午四點二十七分 開四點三十七分	到上午十點三十分 開十點四十分	
烏衣	到下午五點零九分 開五點十一分	到上午十一點十二分 開十一點十七分	
東葛	不停	到上午十一點三十四分 開十一點三十七分	
花旗營	不停	不停	
浦鎮	到下午六點廿三分 開六點廿八分	到下午十二點三十二分 開十二點四十二分	
浦口	下午六點三十八分到	到下午十二點五十二分	

介紹律師

姓名	履歷	事務所	代辦事件
唐愼坊大律師	前江甯地方審判廳廳長	蘇州曲園巷第十七號 上海昌壽里第七十二號	
金泯瀾大律師	日本法律學士前法部主事甯波地方審判廳廳長浙江辯護士會會長	上海新北門內舊校場電話二三四 杭州蒲場巷電話三五七	民事刑事及行政訴訟代訂契約公證管產法律顧問
楊文淵大律師	法官	錫東大街	辦理民刑訴訟及析產訂約公證等事
陸澄宙大律師	京師法律學堂完全科畢業	同上	同上
蔡文炳大律師	日本法律學士	蘇州閶門中市虹橋境通信處侍其巷六十三號	蘇省各級審判廳暨上海審會公廨一切民刑訴訟
黃宗炎大律師	日本法政大學畢業	同上	蘇省各級審判廳暨上海會審公堂一切民刑訴訟
許卓然大律師	日本中央大學法學士	蘇州城內護龍街九一號	凡一切民刑訴訟以及訂約公證等件
孫觀圻大律師	同上	同上	同上
錢謙大律師	日本明治大學法學士	同上	同上
楊蔭杭大律師	美國賓府大學法學士	同上	同上
孫肇圻大律師	日本明治大學政學士	同上	同上
雷奮大律師	日本早稻田大學法科畢業	同上	同上
錢祖勳大律師	日本法學士曾任靖江審判廳長常州審判廳庭長	西門外方浜橋壽祥里五弄	民刑訴訟公證訂約及一切應辦事件
湯應嵩大律師	江蘇法政學堂畢業歷辦上海南市裁判地方審判廳民庭推事	上海城內太平街南市大碼頭北市大馬路公興里	民刑訴訟證明契約遺言贈與訂立合同
卞福孫大律師	法官	揚州左衛街	民刑事訴訟事件置產析產作證及立契約等事
徐懷霖大律師	法政專門畢業	現由上海城內縣西街遷移英界二馬路晝錦里二十九號	民刑訴訟及他一切法律行爲
丁炯大律師	早稻田法學士前歷任蘇州地方審判廳民庭長華亭地方審判廳刑庭推事	蘇州高師巷十九號 南京鈔庫街	民刑訴訟事件及訂約公證析產等法律行爲無論華洋訴訟皆可代辦
潘承鍔大律師	日本法政大學畢業	蘇州護龍街南羨巷東口電話四七四 上海法界西城河浜九六號	辦理江蘇各級審判廳及上海會審公堂華洋民刑訴訟
周祖培大律師	日本早稻田大學法科畢業	同上	同上
張一鵬大律師	法官	同上	同上
蔡倪培大律師	日本法政大學法科畢業	同上	同上
汪仁溥大律師	法官	同上	同上
張慰祖大律師	日本法政大學畢業前法部考取法官曾任河南開封審判廳刑科推事	蘇州濂溪坊巷六十八號電話二九九 吳江西門內三多橋	辦理江蘇各級審判廳及上海會審公堂華洋民刑訴訟並證明契約析產等法律行爲
文超大律師	浙江法政專門學校優等畢業前江蘇青浦地方審判廳推事	上海城內縣橋東果子街三十一號	辦理民刑訴訟事件證明契約析產等法律行爲
江鎭三大律師	法學士前法部考取法官歷任江蘇審判廳推事及崑山地方檢察廳長	上海城內縣橋街九十號又彩衣街	民刑訴訟事件及交涉談判訂立合同一切法律行爲
狄梁孫大律師	日本法律學士前大理院刑科推事杭州地方檢察長	上海白克路八號洋房三牌樓	民刑訴訟及法律事務又行政訴訟

介紹律師欄之廣告 本欄每一人以五號字五行爲限其有字數太多者經本館酌量刪減 如與本人意思不合 請即來函改正惟仍以能容字數爲限

…堂藥房眞正第一家始得異法即愈耳聾丸○立服立愈○假冒甚多○購者宜愼○遠方託滬友代辦最妙或郵局亦可

新歷九月十八日即舊歷八月初八日 ◎ 一千七百十二號

善治耳聾

是丸專治一切耳內之症無論男女老少耳重聽耳鳴二三十年者 [illegible]

一元 賜顧認明上海拋球場南首河南路七號洋房 [illegible]

總發行所上海五洲大藥房

動物之中莫有强乎獅者而人能敵之則其筋力之堅强必逈異乎常人也可知由何得此强力常服非洲樹皮丸便能體質健壯筋肉堅强四肢有力精神活潑多腦充髓固腎補陰壯陽添精開胃健脾凡患遺精陽萎頭暈眼花筋疲力乏腰痠腿軟耳鳴腎虧胃弱便閉者服之立見功効凡後隨時運動則散力于百體臟腑健全身軀充實倘若安逸喜靜之人常服之丸則聚力於下半部肚腹筋生力消化快速大便暢利精管勁健得子甚易一切虛弱衰敗之患消除淨盡半日身壯力健壽命延長世有膝下尚虛家庭乏嗣之歎者請一嘗試便知此丸之功用非常矣

每瓶一元每打十元

包醫毒門永不再發

彭壽堂藥房獨祕眞方珠珀犀牛黃八寶化毒丹專治外症限日全愈較市上所售毒門丹丸不啻功勝百倍一試立效

本堂始創眞正犀黃八寶化毒丹已歷世代專治男婦楊梅結毒下疳破爛 [illegible]

婦科一索必姙丹

獨得秘方

婦人艱於生育 服之受胎極速 如若不信 有法可試 將素不生蛋之雞 飼以此丹 半月後蛋自生矣 此丹信服 不難成孕

[illegible]

上海三馬路錸雲大藥房

請試化痰奇藥

彭壽堂始創眞正順氣化痰止咳四寶半夏露當面可試痰化爲水各埠託辦必須郵局另函通知批發代售另有定章

[illegible]

徐景明先豹無愧新世界之牙科第一

[illegible]

不是一千元
每瓶取價不過一元二角
然其功効之價值實勝過一千元
福德醫生 通義爾
自來補血片
上海四馬路巡捕房對門百十號 老八五四
總代售行 各大店鋪均有代售
普惠藥行

京都琴師
王玉峰
初六夜起每日准十點鐘起至十二點鐘時止
初八夜戲
百彩
良關樓配
昭君出塞大鼓調帶二簧
在三馬路大舞臺東首幻眞戲園彈演另加坤角藝員拿手好戲並外洋新奇電光

精益眼鏡公司

上海英大馬路 泥城橋東便是

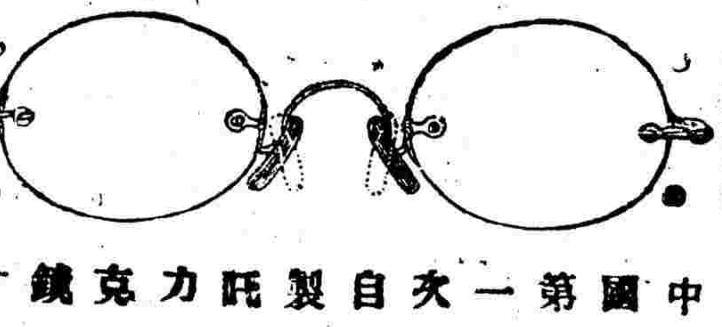

中國第一次自製托力克鏡片

[illegible]

嫩面玉容散

[illegible] T59

男子九醜丸

績嗣聖藥

[illegible]

立止白濁丸

每瓶三角 雙料半元 效不倍罰 上海二馬路錦里東首保太和啓

惡痔全痊

[illegible]

山西太谷縣廣升遠謹啓

滬杭火車開行時刻表

由上海開至閘口 / 由閘口開至上海

[illegible]

滬甯火車行車時刻表

由上海開至南京 / 由南京開至上海

[illegible]

地方時事

●滇督南巡時之布置（雲南）

前滇督以臨南一帶諸事尙須整頓於九月一號出巡南防措置一切隨行者有外交司張翼樞等數人所有都督印務以秘書長周鍾嶽代理其外交司長以民政司長李曰垓暫行兼理實業司吳琨四公往個舊調查礦務以本司參事郭其光代理現已回省矣

●國民共濟會改組政黨之原因（重慶）

九月二號國民共濟會借陝西街錢帮公所開會研究改組政黨歸入共和黨問題由正會長賀儒楷出席宣布改組原因以現在全國分三大政黨一共和黨一統一黨一同盟會但同盟會多採社會主義似未若共和黨之組織完全昨已電達上海成都極表同情擬成都爲共和黨蜀支部重慶爲蜀分部會員全體贊成仍推賀儒楷楊程九二君充臨時幹事以便組織一切云

●旗人生計之計畫（湖北）

五族共和旗人不當再爲歧視現黎副總統定規劃數則(一)停止餉銀旗人已免兵役餉銀亦可無須故特飭荊州唐統制嗣後截止(二)發還產業如湖北陸軍第二病院係旗人扎克哈哩之產昨由泥涵稟當經黎副總統准予發還(三)籌款遣散現在無業旗民困苦不堪經籌辦旗務處胡鄂公代表晉謁民政司劉心源君當蒙代請財政司迅飭沙市財政公所酌撥的款俾自謀生(四)調查助餉此次民軍起義旗人紛紛助餉而被軍人抄沒如喜源之當鋪以及寶英恒齡達奎等之藏金亦屬不少故黎副總統特飭唐統制詳細造册報告(五)規定贖產凡從前人民產業典押與旗人而軍興以後經公家修葺沒爲公產者准許呈繳押價以及公家修葺由妥實鋪保領回

●議長勒捐被控（紹興）

紹興諸暨縣自治會議長張希孟藉自治名義苛勒民間捐項現更新立捐法凡置產者每田一畝捐錢二百地一畝捐錢一百灶一具捐錢一百五十現有本縣人姚維見等具控請禁茲朱都督以此項捐款究係是何性質是否經衆議決其中有無流弊批請屈民政司迅飭諸暨縣知事秉公査復

●調査員舉定（南京）

日前自治籌辦處總協理羅紹田陸蓮孫召集地方公民開會選舉自治調査員業已揭曉幷請各員認定調査各區計第一區吳小池羅輔臣秦錫如劉晴帆二區程仲銘陳榮之楊立民黃杏村三區彭弗皆張潔民吳子良鄭睿之四區駱寄海陳采卿葉少云五區畢子胥季金伯江潄泉

●借款組織電燈公司之交涉（常州）

常州劉君珊源等擬辦武進普照生電廠向崇實公司陳子雲君經手借銀六萬兩開辦茲武進縣市公所及議員史滌莊俞等函致該公司以爲該電廠關於市鄉自治範圍內公共營業必經議事會議決方能有效何况兼有借款之關係今此事未交議會通過幸勿卽訂合同事關公共營業特此布聞云云

●無錫檢察審判之一班（無錫）

無錫檢察廳長高某本日本高等警監畢業生法律知識偏而不全近且聲名日劣檢察廳每月罰金動輙數千而被告所納保釋金亦稱是此款本須報告省中高則任意隱匿前兩月從未將淸單揭示近雖揭示而揭其小者隱其大者審判長莊某亦與之狼狽利用檢察官鄒某共營秘密機關於城北曹某家故無錫審檢兩廳於審案上大有非錢不行之勢

●都督改期涖蘇（蘇州）

程都督本擬十五日來蘇刻悉都督以南京軍餉異常危急一時未能起節須俟中秋後日前特派某委員到蘇陳述一切

廣東

△維持紙幣

近日紙幣價落諸言紛起茲得商會報告政府整頓之方略約分四大端(一)開辦儲蓄以減殺市面遊資(二)多設分局以期紙幣流通外府不至徙聚於省垣一隅(三)開辦有獎公債一千萬元悉收紙幣(四)換契收費屬行繳納紙幣

△潮州將有一大商埠出現

潮州汕頭所屬之大井坪地方平原數百里一望無垠地多肥沃交通利便輪舶尤易往來現有鄧某張某二人皆潮州殷實富商擬組織公司將大井坪開闢一絕大商埠以爲擴張商務地點已經籌集股本五十萬以爲振興各項要需刻已呈請都督暨實業司核明立案

四川

△改選議員

四川參議院議員原舉蒲殿俊趙熙劉聲元李肇甫熊成章五人嗣因蒲趙辭職復舉劉鎔楊芬繼任該員已定九月起身赴京

△重慶大火

九月四號晚七點鐘打鐵街蘇貨舖學徒遺火入洋油桶內登時火燄冲天延燒舖戶至二千餘家下及新街口上迄外交分司左至濟水巖半邊街大樑子一帶街房悉成焦土所有長安寺四大天王悉被焚毀自四號夜七鐘起至五號九鐘始行撲滅聞東一區巡警某某因救火避躱不及壓於土墻之下此外受傷者不計其數惟當時沿途派有軍隊商團往來荷鎗彈壓尙無意外之虞

清江

△審檢廳開庭有日

清江審檢廳已定本月十八號開庭職員業已委定(審判長韓□)推事(錢乾)(黃貞幹)(劉雲)預備(張冰)檢察長(尤國)檢察官(周集安)(田芝田)(朱偉奇)預備(曹鳳籬)審主簿(闞樾)檢主簿(朱國珍)典獄(高效周)所官(聞之駢)錄事書記尙未確定

△軍使署特設軍政廳

江北護軍使劉君因餉源奇絀人浮於事原擬大加淘汰刻將各事綜於一所定名爲軍政廳委派鄢君玉春爲廳長所有從前之局長分別去留縮小範圍以節省云

杭州

△訪査知事被控

瑞安縣金知事素不滿於輿論昨被公民薛倬雲等一千五百人具稟來省控告違法幷征浮收縣稅匿款短解侵吞蠲款及遮前淸庫書蔡潤馥進署揑報希圖冒銷各節朱都督閱稟大怒飭財政司派員前往逐款查明

△續撥賑款

靑田此次被水災情特重待賑孔亟前撥賑款尙不敷用茲又奉朱都督電飭永嘉統捐局於小南門捐款項下再撥洋三千元以資賑濟

△禁烟員爲公受辱

浙江海甯路仲鎭錢首羣管慰萱兩君近充該鎭禁烟員不狥情面晝夜巡查於陽歷九月初十下午六時首羣往西市朱雲山家査拿燈吸雲山竟率男女十餘人毆打且用猪屎塗抹首羣旣飽老拳又吃猪屎爲公受辱全鎭大憤且各區俱代抱不平不知此事將何以了結也

南京

△佛教中興

日前佛教總會南京部假毘盧寺開成立大會是日到會行政官各團體以及來賓約四百餘人臨時主席曾君小然報告大致謂眞佛道德輔助法律有信教自由宗旨次由程督代表黃君炎培民生國計會愛國會代表佛教總會代表程君樂山法師道德次第演說歸經會長輔仁道謝

△調査員之出發

昨日下午二時南京府辛知事委任衆議院初選舉調査員每區八人共四十八人預備今日出發限十日完竣以便趕造選舉册將來投票所定城內設二處鄉間設八

蘇州

△修理師船之舞弊

蘇屬飛划各師船因中央政府派員不日來蘇點驗特飭各管帶偏匠修飾現已陸續呈驗得第二五營修工最爲完美一營則草率者甚多二船船旁大木都未整理完善飭令重修當將該二師船隊長馬鴻賓記大過一次尹鎭德記大過二次該管之右隊正隊官陳桂芳亦記大過一次第四營管帶湯飛鹍修各船尤爲荒謬修過仍漏凡修三十艘竟有二十九艘不能用當將該管帶大加申飭勒令重修幷擬從重懲處云

△委員辦理清鄉

程都督以蘇屬各鄉盜賊爲患騷擾居民非從嚴懲辦不足以淸盜源日前特委前軍政司蘇議專辦清鄉事宜竭力搜査俾盜匪無從託足云

△維持小學之請願

培養兩等小學陳氏開辦十載有餘成績之佳蘇人士咸樂道之去年光復後陳莊貼款已減其半各學生無力繳費者又形其多春間由校長徐印若君呈請民政長撥款補助當令侯縣議會成立後通力核辦現議會已經成立徐校長特繕說貼作最後之呼籲想各議員熱心教育終必贊成不使功虧一簣也

△重建古廟先聲

蘇城觀前市面常賴彌羅寶閣燒香今失此絕大名勝游觀者未免裹足不前故各界擬竭力設法維持以保古蹟而振市面玄閒由該處市民公社並商團第二支部及附近商家已募集巨款於舊址卽日建造平屋數十間徐圖恢復云

小說

●政治小說 旁聽席物語（六）（指嚴）

無何事畢衆散天垂垂暮自此余輩蕭間岑寂耳無聞目無見者數日然余輩賦閑之際亦不能盡享淸靜之福則以管理人時時溺職乃聽游散之軍隊自由出入甚或拔劍擊柱推翻几案肆擾無所不至偶有衣冠輩過之如十餘八中余輩所習爲舊相識

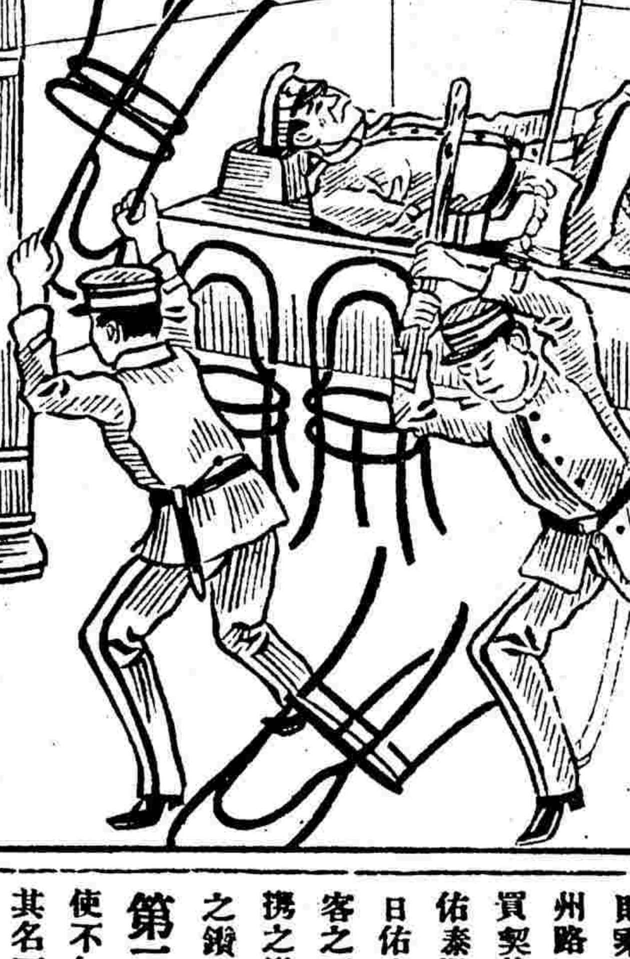

者見軍隊如此掉首不視充耳不聞若盲瞽與聾瞶者余輩竊竊怪之謂彼等皆有名人物何畏彼兵隊若此一日忽有軍士數人入搥胸拍掌見余輩森森植立卽迎頭猛擊不問曲直余輩亦隱忍不與較然彼仍頓足戟指詬詈不已蓋受管理者之干涉而遷怒余輩耳後余輩探問門席某始知門前昨揭示一紙題曰議院重地閒人莫入嗟乎、所謂閒人並未限禁軍隊且議院與軍隊固渺不相涉自無庸數數往來旣往來矣雖極叫囂未嘗少加侮辱奈何一旦爲了閒人便生閒氣怒詈不足毆擊橫施殃及余輩軍士之氣燄固如是其可畏耶越日余輩又置身熱鬧會場矣自此無日不有會每會必數十百人頗不寂寞顧有使余輩難堪者則軍士叫囂詈罵撥拍倒撞之餘聲未嘗絕於余輩之耳鼓

（未完）

本地時事

●蘇佑泰案公訴判決書

原籍長崎市大浦鄉伊字千三百七十七番地平民 住所上海有恒路三十一號○美商德高氏雇人 森山新太郎 生于明治二十年八月二十二日 原籍宮城縣本吉郡戶米村七十三番地士族 住所上海武昌路四百五十號奇術師太田實事 三田光一 生於明治十八年八月十五日 原籍名古屋市金澤町二丁目七十七番地士族 住所上海逢路二百五十三號無職業 張貴之 生于明治十九年六月二十三日 關于右記新太郎被告爲强盜殺人僞造印章欺詐光一貴之被告爲欺詐未遂各事件本裁判所由檢事平山正祥之干與審判其事如左

主文 被告新太郎處無期懲役被告光一貴之各無罪收押物中手巾一條僞造印章一顆卽行沒收餘各繳還原主

理由 第一 被告新太郎當傭於上海南京路寶石商美人德高氏時於明治四十五年四月初旬起意欲誆取該店之鑽石遂於同月十九日欺誆被告光一貴之謂有來自日本購求鑽石者如購鑽石于前記之德高氏而轉售之則可共分其贏餘之利旣得二人承諾復使光一僞爲來自日本之寶石商貴之爲介紹光一於巳者以誘前記德高氏主管出賣寶石之華人蘇佑泰欲伺其出則乘間誆取其所携之鑽石同月念一日偕光一貴之同會蘇佑泰于同地北蘇州路旅館東和洋行磋商購買鑽石其後告佑泰以同月之念四日再來定此買賣契約而誤告光一貴之以同月之念五日治至同月念四日旣午新太郎始語佑泰以由巳之誤致告彼之定約日期與告于客者有一日之差因慫其猶豫一日佑泰不允且促其立卽同往東和洋行新太郎不得巳遂與偕行繼以佑泰見客之不至以新太郎爲欺巳極口肆言致新太郎決意不如逕殺佑泰而奪其所携之鑽石遂於該處用巳之手巾(卽收押之手巾)將佑泰絞殺因强取其所携之鑽石十數包(共値銀一萬三千六百餘元)及其他雜物數件

第二 被告新太郎存有其父佐吉之橫濱正金銀行存款簿於同日同地使不知情由之被告光一作一用森山佐吉名義致該銀行上海支店之改印書其名下用巳所有之現存印(卽收押之僞存印)蓋捺以完成其僞造事實卽於同日持向該支店使用

第三 被告新太郎於同地法租界之密采里飯館將該簿及印抵押於三原武吉詭稱翌日卽提存款償還以誆取銀洋百元

第四 被告新太郎於同日同地訪寓於愛倫路南金里森國屋旅舍之黑田寬太郎詭言轉售與西人誆取寬太郎所有之手鎗一桿(附子彈百顆)

（未完）

武百念□□□□服 赤白帶調經丸
治妙症藥●奏西秘方●屢經試驗●神效無雙●凡有醫藥不愈者試後方知實濟也●遠處信購●原班回件
一刻痛止 小腸疝氣之症其名有七病因寒濕入於膀胱氣血凝結不宜稍不調和以致陰囊腫脹偏墜移痛元氣虧其發也甚痛時步不能行坐不能安一種苦楚
此治婦人氣血兩虧濕熱結或經水不調面黃肌瘦此皆衝任有損何能制約經血元氣開虛則經愈不調若不調治命且難保安望生育服此丸立能止帶止痛調經活血

……後一天服消……售處在上海三馬路西市豐里口石庫門內香港錬雲大藥房發兌

●派員清查滬道欵項

前清滬道蔡乃煌任內交代尚未結報 劉道 任內收支款項光復後雖經截數移交領袖領事接收立有清册然係籠統登列並無 款目細數殊難作憑現聞上官擬派專員來申澈底清查以昭核實云

●推定初級審檢各員

上海地方審判廳長黃涵之君檢察廳長陳松生君組織南市並浦東以及四鄉初級審判廳茲已籌畫進行分定等次並推舉推事檢察各官除本廳附設第一初級廳外南市爲第二初級廳 監督推事兪應望幫辦推事金緘檢察官吳運昌閘北爲第三初級廳 監督推事董邦韓幫辦推事沈毅檢察官王言綸浦東爲第四初級廳推事龔鑑檢察官潘繼藩西南鄉閔行鎭爲第五初級廳推事夏季穠東北鄉引翔港爲第六初級廳檢察官沈瑞琳東南鄉三林塘爲第七初級廳檢察官王肇甲西北鄉曹家渡爲第八初級廳檢察官許守廉又第六第七第八初級廳巡廻推事汪綸

●定期調查議員

上海吳民政長近接蘇都督程來電以衆議院議員籌備初選舉事宜在民政署會議限於陽歷九月底 囑查竣事昨特照會上海市政廳總董請即轉知各團體擔任調查等因故已定九月十九日即舊歷八月初九日下午兩時 在廳開會集議調查地方有議員資格者即便呈報並即分知南北市商會董事及城內各區域區董 等屆時應各一體蒞議分別擔任調查辦法

●提議革除地甲

市議會因議案過多審查需時屆期未及議竣由董事會呈請延長會期 十日已誌本報茲悉十六日爲繼續第二讀會審查報告之期姚議長因在民政署會議籌備衆議院選舉事宜不克到會當由副議長 王引才君出席報告理由並聲明議員 蒯旭人臨時交議案一件不及刷印分致宣讀大致爲民國成立政舉更新前清陋習悉已改革尙有地甲一項向無工食專向各店戶收索陋規爲活似屬人蠹本市共有十六地甲謂之十六鋪每鋪 一正兩夥南北未及三里而蠹役已有四十八人查地甲又名鋪門因從前有 鋪遞公文之用除錢漕另有地保外凡鋪內出有命盜竊案等事亦均由地甲查報現在對於訴訟關涉司法已經獨立保衞地方巡警亦已遍設獨留地甲遺爲民害惟事屬民政範圍應請介紹縣議會議請民政長執行衆贊成惟請先印刷交閱以憑研究云

●准給福字營薪餉

滬防福字營薪餉自滬都督府取消後改歸蘇都督接收管轄以來所有七八兩月官佐弁兵薪餉均未奉發茲因劉司令實難維持故於日前親自赴甯面請程都督催發當奉程都督允准已飭蘇都督府駐滬財政司查明所欠福字營薪餉若干應即設法核給是以劉司令長已於前日回滬矣

●請赴蒙藏効力

滬防福字營劉司令近以蒙藏事迫現擬率帶所部軍隊前赴蒙藏効力且滬上週來頗甚安靖况有滬防全軍所部水陸軍隊駐守足以鎭攝故於昨日電稟蘇都督請咨陸軍部命令調用云

●贛省財政使咨駐滬裕甯清理處文

駐滬裕甯清理處前日接准贛省財政司咨稱以奉贛都督發下貴處呈稱案奉理財部總長令開委任廷林清理裕甯總分局帳款并奉兩淮鹽政總理令委爲兩淮鹽務銀行籌辦處長即將清理裕甯帳款處附設於內各等因奉此遵經定章開辦一面呈報理財部咨請各省都督暨轉行各地方長官即將業已提用裕甯款項數目報部行知至裕甯原繳各官署帳簿要據亦請發還各原經理剋日齎赴滬清理處以憑統一核辦並由處分別函報移行各在案茲查各分局莊經理陸續將次到齊惟贛省九江分局帳簿票據既未呈繳該經理等亦未遵飭到處要知裕甯總分各局自提撥甯省鐵路經費後並無領存官本從前所資以營運周轉者類皆鈔票兌入暨各岸鹽本商民存放之款去秋光復後各軍政府各本地方提用裕甯款項數頗不貲票本商存大受虧損其事已難收束若再延不統一清理截長補短設將餘剩帳款消耗殆盡徵特鹽本存項無從理償即在外鈔票亦必無資應付害及商民將遍五省在昔專制時代尙不可有此弊政共和而後方當以救民生恤商艱爲急何堪再以此重累同胞廷林言念及此難安寢處茲書理財部通盤籌畫蓋亦深恐各處祇顧收欠各經理亦苟且偷安置在外鈔票及原收鹽本存款於不問終致失信於民故特設處清理冀收統一速效今該經理等竟延不遵行實屬不明義理弗顧大局亟應委員催提以杜延宕除移委李克鑅君程宗洛君前往江西裕甯分局勒催該局經理邱星農等速將帳簿票據剋日檢帶齊全前來滬清理處呈候統一清理如已繳呈本地方官署亦即請領發還毋再遲誤並訓令該經理遵照外理合具文呈祈電鑒查照前呈即將前已提用裕甯贛局款項數目咨部行知一面飭查裕甯帳簿票據如已呈繳在官亦乞就近發交該經理剋日携帶來滬以便彙案清理並行知九江府知事一體查照辦理實爲公便等因到司並准貴處移同前由查裕甯贛號簿帳光復時曾經呈繳在官代爲清理茲准前因業經本司檢齊原繳帳簿飭分原經理邱星農到司具領運照赴滬呈候統一清理所有該號放帳自辛亥年十一月起至元年八月二十七號止贛省經收八平銀五萬六千八百九十一兩二分代還各商戶存款八平銀一萬七千二百三十三兩四錢三分實提用該號八平銀三萬九千六百五十七兩五錢九分一面呈由都督將此數目電咨報部在案嗣於九月二號代撥收前江西藩庫八平銀二千八百六十四兩五錢八分四厘代撥付應解前江西藩庫八平銀二千八百六十四兩五錢八分四厘叉代付鹽局零鹽價八平銀一千兩應查究照作數除將簿帳發還原經理外爲此咨請貴處查照可也此咨

●公民反對復選

本邑西鄉蒲淞市自治選舉因黨派私爭互相攻訐至今尙未成立前次選定議員後有侯琴昌以諸翟區議員張後得選票數有字跡不符之處禀請上海縣民政長批准擬將前次得選議員概作無效一律重選故該處各鄉區當選公民刊發傳單以爲張後個人事竟欲牽動全局於陰歷八月初五日在新涇鎭關帝廟內開會集議等情已紀前報茲悉是日到會者有四百餘人推定陳錦魚爲主席議以此次所爭之起點係因前董私黨落選所致故詭謀百出播弄種種爲推翻全局之策公民等萬不隱忍宜籌對付當即經衆議決辦法聞當選公民等隨繕具禀詞已向民政署中抵抗矣

●南區區董辭職

新選南區區董臧應遜君因住居城內區域未納本處區域稅則致爲南區公民集衆反對用公函向市政廳要求另行選舉他員接辦區董之任等情已紀昨報茲聞昨日午後總董特開談話會邀集該公民等質問原因然後將臧君自愿辭職書付衆宣告並定十八日（即今日）下午再開董事會集議新選區董臧君辭職一事預由總董陸文麓君分知各董事屆時一體蒞廳議決後即便函復議事會議長查照

●華法演說會改期

華法聯進會原定本月十八號假法工部局議事廳開華法演說大會茲以法領新要封翁未能到會且所定會場適於該日工部局員有事聚議未便彼此衝突故十八號之會祇得暫緩舉行

●農業銀行開辦有期

上海農業促進會迭次開會組織銀行已屢誌前報茲聞該會昨又開特別會首由會長徐固卿君宣讀章程逐條通過隨即公舉徐固卿君爲銀行總董黃小農徐經明兩君爲副總董並舉定臨時董事十八人銀行籌備處臨時職員十餘人議本月內即行開辦其總理協理經理各職議俟股分招齊開股東會投票公舉次提議華僑興業銀公司地產合同辦法因手續繁多時間短促指定丁辛垞范貫一吳宗堯吳印滋四君專任其事約期磋訂次又議定優先股及各支部各代理處招股酬報條件時已五鐘遂各散會

●籌助温賑大會

温州水災之鉅爲近今所僅見際此時艱籌賑已成弩末慈善家然費經營終有杯水車薪之嘆茲由江亢虎君倡議定於舊歷八月十四五兩日擬假十九二十鋪保安團商團事務所（即也是園）舉行籌助温賑大會會中有東洋戲法及煙火戲曲等游藝並於亭榭內紮成月宮一座以供遊客視聽酌取遊資悉數充賑該團團長莫子經君以江君此舉爲救濟災黎而設已允其借用園基開會云

本地瑣事

城內

●出示招考承發吏 上海地方審判廳爲牌示事照得本廳現因組織初級審檢廳及初級審檢分廳將次開辦需用承發吏承辦公事本廳原有之承發吏不敷分派合行招考茲定九月念四日即陰歷八月十四日上午十時在本廳考試爲此牌示週知如有合於後開資格者迅即來廳報名屆時聽候給題考試幸勿觀望自誤特示計開

一年在二十五歲以上五十歲以下者 一身體健全者 一品行端謹者 一家計殷實或有殷實鋪保者 一文理通順者 一向無一切嗜好者

如有以上完全資格考取後情願按照章程穿用制服恪遵命令希即邀同實缺鋪保來廳塡具志願保證各書聽候挨次委派

●養媳斃命可疑 閘北一區警局界內姚家宅地方有江北人馮招雲者家有養媳薛氏現年及笄本月十五號該氏忽然斃命四隣詢其故馮以病斃答之於是隣人嘖有煩言議論不一事爲該區警局查悉恐有隱情於昨午後諭飭念七保十一圖地保沈甘棠投上海地方檢察廳報請相驗陳廳長得報後定於十八日即今日派檢察官等前往相驗

南市

●場車碾傷女孩 滬南萬聚碼頭划船戶姜金龍之女昭弟年已十歲前日偶在馬路中玩耍不料被某鹹貨行之場車撞倒碾傷左脚踝骨已折斷適由崗巡查見立即追獲車夫王桃榮趙阿根田朝良陳二寶連同場車扣住拘至裁判所先將傷者飭屬送至上海醫院經醫生函復查得該女傷重恐致殘廢昨日陳裁判研訊時由頭目顧計投稱事出無心尙求恩原姑判交保王等四人留候三天後察看傷勢如何再行定奪

閘北

●冒名私售行單 傅德耀舒昌恒等係禮和洋行頭髮工人前日投裁判所控孟阿增莊福元冒充行頭私刻行單由汪春標代爲兜售與各工人每張洋兩元四角未領行單者不准至該洋行做工事後始知受騙請究昨經孫所長提到孟汪二人質訊之下孟供每張祇收洋四角奉判孟汪分別收押限交莊福元到案再核

英租界

●聚賭分別懲罰 粵人李阿福潘阿三近在北四川路租賃第一百七十七號房屋開設廣東番攤糾衆賭博輸贏頗巨前日正在興高采烈之際適被捕房偵知立飭一百九十號西探協同通班華捕前往拘獲賭徒王阿法李吉廷陳桂林等二十四名連同賭具銀洋及李等一併拘入捕房存洋保出昨晨將一干人傳案奉中西官訊明屬實判李阿福潘阿三不應聚賭看各押捕房一月王阿法等十四名各罰洋十元餘人各罰洋八元連同抄獲之洋一併充公以儆賭具存候銷燬

法租界

●查鹽違章 前日有成松林田福朱玉生樂富士等八人至萬豫醬園查看鹽包該園以租界向無此例報捕拘獲四人昨日解案由聶讞韓克福投訴前情並稱成等曾言如能出洋三百元可以不查等語質之成等供由鹺公堂遣往調查並無索洋之事中西官以索洋無據違章屬實判各罰洋四元充公

戲評

民國花（續）（雞聲）

佈景。又多呆笨不堪。小小荷池。費時至二十分之久。竹林瀑布等。物製法。亦太不考究。

按上海各舞台之佈景畫師。以新新舞台爲最。聞係一日本人坪田氏。確係美術學校畢業。不若他舞台之均倩日本漆匠。繪畫也。該台有此人材。何不令其發揮本領。捨長就短。未免可惜。

是劇中最可笑者。乃裁判官驗尸時。尸人立而啼也。任天知扮一裁判官。亦覺不合身分。宜改扮孟鴻羣所飾之角色也。

余探問同座諸人。皆不能明此劇內容。豈程度過高。而不易辨別耶。果然亦非教育普通社會之適當材料也。

雞聲酷嗜新劇。去年無日不往新舞台。後見其各人登場道白。無非念新名詞。罵官場。不顧戲情之如何也。因此漸覺生厭。今年新新舞台開幕。乃改往新新舞台觀劇。初如雙茶花等劇。尙能飽雞聲之眼。然今忽有糊糊塗塗之民國花出現。新劇恐從此已矣。雞聲亦從此不觀新劇。不作劇評矣。

時評二

女子參政與統計（老圃）

嘗聞某統計家之言曰。苟其地多怨女。則女子參政之競爭特烈。今日女子參政論最囂張之地爲倫敦。而倫敦不嫁之女。遠多於不婚之男。以英格蘭及威爾士言。合計男子有一千七百四十四萬五千六百零八人。女子有一千八百六十二萬四千八百八十四人。則無夫之女共計一百十七萬九千二百七十六人。故男女人數比例。每男子一千人。當抵女子一千零六十八人。倫敦則每男子一千人。當抵女子一千一百五十二人。法國女子參政論不甚發達。則每男子一千人。僅抵女子一千零三十三人。奧地利及坎拿大兩處男子之數。遠過於女子。卽主張女子參政者頗形寂寞。但此亦有例外。美國男子之數。多於女子。然女子參政亦甚發達云。

小說

紀事小說 皁甯怪會

出傳單。速出傳單。開會開會。開特別大會。

於是健僕十數人。揮汗奔走。赤日下。東南西北各路。一方走。挨門逐戶。投傳單。無敢有遺誤。

傳單。條兒出兩字。標特別。忽屆第二日。來賓紛紛。集會場。假自治籌備公所。大衆以爲特別者。必係自治範圍事。

來賓既集。庖丁設席。一聲。央坐。少長咸列。頭盌魚翅。精而且潔。倏忽之間。盃盤狼藉。客方訝其豐。主人忽然出道歉。

正值諠譁讓際。忽聞廳門外。鈴鈴鈴鈴。聲競起。於是劈劈拍拍。踢踢橐橐。大衆齊入場中。坐靜聽。宣布開會的宗旨。

俄來一老者。面兒黑。背兒曲。袴兒散。脚鞋兒鈒踏。手持大芭蕉扇。口吻長。皁䍐管。豚尾小指粗。盤於腦前後。赤其膊。高其趾。徐徐踱入演臺上。登臺。不鞠躬。大衆屁股不爲鬆。視綫集之下。有匿笑者。曰禰正平。打鼓罵曹出現。

老者慢開聲。云。今因去歲十月。分鎭軍委梁靜波陶藹人二君。率公文來皁甯招兵。其時鈸置以爲推翻專制。乃反叛代名詞。一見梁陶立與爺斃。正欲爲天地間。立君臣大義。不料革命竟成。氣候梁陶事業已告。發都督若追究下去。勢必抵償。今擬稍重大。匪類說伊等來皁。擾亂治安。故與爺聚芳名。遞一公呈。將梁陶二人。納入斃。諸君意下何如。

語畢。台下嘿然不起立。不舉手。老者又曰。錯照錯辦。任事的妙法。救生不救死。刑名家老訣。今以救生爲急。諸君何疑。

忽一少年起立說。咳咳咳。名譽爲人第二生命。人既慘殺於前。名又妄汚於後。仁者不爲。老先生主救生。吾主惜名譽。

又一少年。起立大呼。梁陶招軍有公文。梁陶爲匪。無實迹。老先生主救生。吾主有證據。

兩少年正在質問時。忽一老者大喝。於座後云。吾向以爲地方全局關係事。故大書特書。曰特別。若爺斃梁陶之個人事。先無討論之價値。自作自受。速散速散。

雄雞一唱天下皆白。馬首一東大衆景從。會場人遂又劈劈拍拍踢踢橐橐東西散。

斯時。禰正平尚高立演台上。大呼少住。少住。吾有後言。後言之後。衆不再聞其作何呢喃語。

嗚呼。上台容易下台難。自有演說以來。未有若此之怪者也。此老爲誰。則爲皁甯出身。附後執鞭之鄉董曹。慘殺招軍官爲誰。則爲皁甯釜林鎭之穢豬董事陶。

嗚呼曹胡爲乎嘷嘈。嗚呼陶汝其將號咷。

戲劇

短篇雜劇 薔刺 （滌子）（續）

（丑內應搖鈴上衆男員隨外下副淨呆坐主席旁出神丑呼副白）書記先生。你老有什麼傷心在這兒出神吊淚。

（副淨不理起立搖頭嘆氣下丑白）吾瞧他老臉兒紅紅的。有點兒䐔。恐怕吃了我前天那個虧了。那些南邊姑娘眞利害（回頭見衆旦作驚狀）唉阿吓（伸舌慌忙跑下）

（衆旦遶場一周正旦作旦與花旦貼旦鞠躬作別先下貼白）秦姐姐今天我們這一鬧。比從前更有興味。這老書記眞倒運。被你一掌。那老臉頓時腫起來了。

（花旦）這算甚麼。你還記得從前一個傍子。衛兵被我一腿在地下。掙紮了。好半天麼。

（貼）佩服佩服。吾總想不出陳姐姐那副急淚。如何來得這樣快法。

（花旦）他在南方因學堂經費缺乏。向教育部長一哭。便得了六千金的補助。他的眼淚纔有價値哩。

（貼）可惜這幾天沒有甚麼黨會死了。重要人物的消息。倘若有了。吾們不可不同他去追悼。做一個旁聽生。

（花旦）不要說笑了。天色已晚。吾們同返厲處去罷（同繞場唱介）

（煞尾）疾忙奔走休躭待看此日。革命軍中女將材。任教你天高雲淨霎時間。遍地風波翻江攪海。（下）（完）

截長補短

●琵琶記之說不一 （南）

琵琶記。爲元人高則誠作。留靑日札云。時有王四者。能詞曲。高則誠與之友。善勸之仕。登第後。卽棄其妻。而贅於太師百花家。則誠悔之。因借此記以諷焉。其記之名。爲琵琶者。取其四王字。爲王四。元人呼牛爲不花。故謂之牛太師。而伯喈曾附董卓。乃以之託名也。（大圜索隱謂託名蔡邕者謂王四少賤。嘗爲人傭。菜也。牛丞相者。以不花家居牛渚也。此又一說）太祖微時。嘗賞此戲。及登極。乃捕王四。置之極刑。又說。郭載。唐人小說云。牛相國僧孺之子。繁。與蔡生結文字交。尊聞。舉進士。牛欲以女弟嫁之。蔡已有妻趙矣。力辭不得。後牛氏與趙處。能卑順自將。蔡官至節度副使。其姓氏相同。一至於此。後人遂以是記爲指牛僧孺之壻。然太平廣記引玉泉子云。鄧敞初以孤寒不第。牛僧孺之子蔚謂曰。吾有女弟子。能婚。當相爲展力。甯一第耶。時敞已壻李氏。私利其言。許之。旣登第。就牛氏親。不日挈牛氏歸。李撫膺大哭。牛知其實已也。請見曰。吾父爲宰相。豈無一嫁處耶。其不幸豈惟夫人。今願一與共之。李感其言。卒同處。終身其事。此又與說邪相類。但爲鄧敞。而非蔡生。近時兩般秋雨盦隨筆載。許周生云。是說爲指蔡卞事。卞棄妻而娶荊公之女。故人作此譏之。其曰牛相者。謂介甫之性如牛也。又黃九煙云。苻秦時。慕容喈字伯喈。別妻入關。贅權門。故妻造訪。棄而不納。高則誠因作琵琶記。合是數說。以元人而紀前朝事。斥言之可耳。何必影借中郎耶。今考靑溪暇筆云。元末永嘉高明。字則誠。避世鄞之櫟社。以詞曲自娛。因陸放翁有死後是非誰管得。滿村聽唱蔡中郎之句。因編琵琶記。用雪伯喈之恥（是書譏諷伯喈何謂雪恥）本朝遣使徵辟。不就。旣卒。有以其記進者。上覽畢曰。五經四書。在民間。如五穀不可缺。此記。如珍羞百味。富貴家其可無耶。其見推許。如此據此則劇本起於宋時。東嘉從而潤色之耳。然則宋之琵琶記爲刺蔡卞。或斥唐時牛僧孺之壻。而元之琵琶記爲刺王四明矣。按蔡邕父名稜。字伯直。見後漢書注。其母袁氏。曜卿姑也。見博物志。琵琶記作蔡從簡。秦氏。其亦故爲悠謬與。荊釵記同一狡獪歟。靜志居詩話云。高則誠撰琵琶記。塡詞。几上燒雙燭。塡至吃糠一齣。句云。糠和米本一處飛。雙燭花交爲一。蓋文字之祥。雖小技。亦有可異者。

●閨闥閒評 （南聊）

▲醜婦變美

婦女形貌。與生俱來。安有醜變爲美者。然竟亦有之。南史梁武帝丁貴嬪。有赤痣在左臂。療之不去。又體多疣。及武帝將納之。遂並失所在。遼史欽哀皇后蕭氏。黝面狠視。入宮嘗拂承天太后榻。獲金雞。呑之。膚色光澤。勝常。太后驚異曰。是必生奇子。已而果生興宗。宋史謝皇后。面黧黑。又瞖一目。早孤。嘗躬親汲飪。有詔選謝氏女入宮。諸父欅伯不肯。送曰。卽入宮。不過一老宮婢耳。會上元夕。有鵲來巢燈山。衆以爲后妃之祥。欅伯不得已送就道。后忽病疹。及愈。膚脫瑩白如玉。醫又以藥去其瞖。入宮。未幾。遂立爲皇后。

通信

●辯護乎問難乎 （起爭）

問十五號阿儂君。爲丙辯護。謂丙奪甲刀。而刃甲。爲誤殺。起爭。大不以爲然。夫甲持刀殺丙。勢必洶洶。丙能將甲刀奪下。其力不祗倍於甲。可知由是以論。丙旣有奪刀之能力。卽有棄刀之能力。阿儂君謂（以一不有知覺之凶器。加以二人洶洶之勢。盤旋出入於血肉間。能保無傷乎。而刀傷人之時。與將奪刀之時。眞不過幾微之間而已）恐奪刀殺人者。不是此盤旋出入也。卽此辯護。已不足爲誤殺之鐵證。何必再讓一步言之哉。阿儂君又謂。起爭言乙釀成命案。有罪。不當依阿儂按之問題。乙亦只能得詐騙之罪。試問。不有乙之詐騙。何有甲丙之命案。明明是乙釀成之命案。阿儂君偏要辯護。起爭雖狂妄。決不得無議起鬨。

●杜文馨答郁從周疑問

甲乙二人。甲富乙貧。乙因貧而爲小竊。旋拘旋釋。一日來外賊。竊甲有萬金之多。甲拘乙送官。究辦。忠意。乙旣竊甲物。勢必逃颺。否則隱居潛伏。焉敢泰然仍居於原處。卽不幸而被甲所獲。乙之家中必有分潤贓物而迴異從前。何一貧如洗。窘迫萬狀。如故也。甲懷舊恨。濫臆斷定。欲硬指今日所竊者是乙。誣以勾串外賊。物寄他處。無贓無證。純乎捕風捉影之談。何堪憑信。且考之西史。所云從前種種。譬如今日死。從後種種。譬如今日生。然則乙之爲小竊者。在前。安知其非今己改之也。故甲雖失萬金之鉅。若無贓物以爲證。則卽眞乙之所竊。亦不能定其案。而況不然乎。此案爲審判者。當先審查其有何贓證。然後可。嗚乙之是寃矣。質之從周君。以爲然乎。並敢質之今日之爲審判官者。

●第十一次 （種類）滑稽廣告

（問題）圖中乃一處女之照片。此人欲作一求婚廣告。請諸君代擬一條。

（規則）字數以一百字爲限。陰歷八月十五日截止。投稿者將姓名住址塡入長方形內。剪下粘貼稿上。一紙貼一稿。不依規則者不閱。郵資不足者。原件退回。

（贈品）一等贈宜興磁器一件。

第十一次懸賞

姓名

住址

治癡顚最靈方法

彭壽堂秘製專治痴癲陰陽醒悟丹功效說●另有專治文武癲狂眞正馬寶每分二元每錢十八元單壹一錢斷根[illegible]

立愈遺精金剛百鍊丸

家藏經驗奇方 咸稱天下無雙 遠埠函購 郵局妥速 患有遺精 幸弗錯過 服不效驗 包退包還

[illegible]

上海各路信局每日寄送截止收信時刻表 ○無更改之單

寄往何處	交由	截止收信時刻
新開河 北新鎭 崇明堡鎭 瀏河 南新鎭	小輪	上午八點半
川沙	腳划船	上午六點半一鐘
寶山 大場	民船	上午七點半 九半一點
周浦 大團	專差	上午十點 下午
蘇州 常州 無錫	火車	上午六十點 下午三點
鎭江 南京 丹陽 嘉定	火車	上午 下午 三十點 三六點鐘
黃渡 南翔	[illegible]	[illegible]
石湖蕩 方泰 陳家行 劉河 太倉 羅店 安亭 黃渡 華亭 硤石 嘉興 蘆墟 臨平 石門	火車	上午六點鐘
洛社 沙頭 異林 外岡 巴城 蓬閬 溝熱 松江 長安 杭州 桐鄉 嘉善 石門 龍華	火車	上午六十點 下午二點半 一點
閔行 張堰	火車	上午六點鐘 下午二點半
泰興 如皋 楓涇 張堰 黃渡	火車	上午六點鐘
黃橋 黃石港 杜家行 武昌	輪船	下午八點鐘
南匯 閔行	小輪	上午八點一鐘
青浦 朱家角	小輪	上午八十一點
泗涇 平湖 白鶴港	小輪	上午七十一點
吳江	火車	下午二點半
寶山	火車	上午七點十點半
洋涇	專差	下午二點半 上午十一點
湖州 菱湖 雙林	小輪	上午十點半
鎭海 甯波 定海	輪船	下午三點鐘

○有更改之單○

寄何處	輪船名	每日截止時刻
營口 牛莊	涼州 十八號	上午十點半
青島 煙台	大臣	晚八點
長江	安慶	晚九點
天津	公司	又
海威 煙台 天津	連生	又
安東	湖南	又
青島	德生	又
福州	飛鯨	又
香港 廣東	泰順	又
長江	江新 十九號	又
香港 廣東	法公司	下午十二點半
長江	聯益	晚九點
秦皇島	開平 二十一號	下午二點

▲有信件誤寄遲遲可卽來件本局若凡郵務長代查以免延誤禮拜上午十一點鐘下午二點至三點號信件因於所限時刻八點至九點

日本郵船會社

山口丸輪船[illegible]八月初十[illegible]五早天明[illegible]日本郵船株式會社[illegible]

進口輪船

▲舊歷八月初七日禮拜二

金華	由香港	太古
海晏	由煙台	招商
江天	由甯波	招商
甬興	由甯波	甯紹
江新	由長江	招商
山口丸	由日本	郵船
大貞丸	由長江	日清

出口輪船

▲舊歷八月初八日禮拜三

飛鯨	開往廈門汕頭	招商
新銘	開往煙台天津	招商
泰順	開往香港廣東	招商
德生	開往膠州	怡和
江孚	開往長江	招商
甯紹	開往寧波	甯紹
新北京	開往甯波	太古
湖南	開往安東	太古
西京丸	開往大連	郵船
連生	開往煙台天津	怡和
金華	開往香港廣東	太古
安慶	開往長江	太古
聯平	開往天津	開平

▲舊歷八月初九日禮拜四

大貞丸	開往長江	日清
合平	開往天津	開灤
江新	開往長江	招商

▲舊歷八月初十日禮拜五

山口丸	開往日本各埠	郵船
熱田丸	由歐州各埠經早往香港	郵船會社
吉和	開往長江	怡和
怡生	開往膠州牛莊	怡和

▲舊歷八月十一日禮拜六

岳陽丸	開往長江	日清
永利	開往舟山石浦海門	越東公司
開平	開往秦皇島	開灤

新歷九月十八日（即舊歷八月初八日）◎第一千七百十二號

中華民國
陸軍部一等軍醫長醫學
張修爵鑒定

第弌總統牌

精神丸

看看大補品的特色

●購大瓶一瓶贈送小瓶六瓶

精神丸爲培補人身精神之聖藥其能力能充補腦髓補精血補肝腎補脾胃補元陽補督脈無論男婦所感受之種種疾病一經服此丸後無不消除且能精神百倍健固異常焉

①治精神衰疲精液耗竭精血枯盡精關不固一切虛弱各症

②治腦經昏亂思想窒塞腦筋無力常患頭暈頭昏偏正頭風及全身腦氣筋所患之症

③治血枯血虛血熱血冷血少各症及血不養筋種種血分之病

④治腎水虧弱耳鳴耳聾夢遺滑精房事過度元精薄冷精珠無力不能遠射艱於子嗣等症

⑤治癲癇狂怔忡驚恐或心悸心虛心跳等症種種之精神病

⑥治中風中痰或半身不遂遍體麻木四肢酸軟行動無力等症

⑦治肝胃不和或肝氣上逆胃脘作痛或嘔吐反胃噎隔諸症

⑧治肺部受病氣急氣促咳嗽痰喘或肺痿肺炎諸症

⑨治脾虛遲滯發癢遍體不遂五更泄瀉或濕熱蘊伏不定飲食少進等症

⑩治腰痠腰痛腰不能伸直悍於勞動及面色黃瘦

⑪治口臭歪斜或牙部精神不足致咀嚼無力或牙痛牙脫各症

⑫治眼部諸病如迎風流淚內障昏花凡眸子所患之症

⑬治小兒先天不足面黃肌瘦不易長發及知覺不靈或常患驚風痰塞肝鬱

⑭治婦女精神不足血液虧耗或子宮能力欠缺卵珠不整陽精不納致難孕育或赤白帶下或天癸過熱過冷愆期前後甚至終身不育等症 食積

⑮治過悲過哭過鬱過慮過思過怒致終日無愉快之狀甚至不飲不食釀成氣鬱致傷五臟六腑發現種種奇症

⑯治飲酒過度腦髓精血爲酒精所吸收造出種種險症

⑰治吸鴉片煙有癮之人煙毒入腦形瘦肉削或成癆瘵等症

⑱治戒煙後身體發腫或枯瘠不能壯健或飲食銳減或餘毒未淨胸腹脹滿四肢軟弱等症

服法　每日分早中晚三次每次用開水吞服一丸如重病至多每日服四五丸切弗再多慎之慎之

價目　大瓶計丸一百六十粒價洋五元每打十二瓶五十元
中瓶計丸三十粒價洋一元每打十二瓶十元
小瓶計丸五粒價洋二角每打十二瓶二元

◉總發行所上海三馬路中法大藥房

上海各大藥房均有發賣

兜安氏秘製保腎丸

凡操勞過度身體虛弱之人其腎必虧虧則病在其先顯之病狀爲背痛腰痠發現之初當以良藥補救之兜安氏秘製保腎丸乃腎病之聖藥也

專治

背脊疼痛　腰穴酸楚　筋絡濕痛　左癱右瘓　手腕虛腫　氣血兩虧　夢遺白濁　沙淋石淋　子宮寒冷　經水不調

江西瓷業公司駐潯分銷處廣告

本公司於去年在九江添設分銷生意頗稱暢茂嗣因武漢義起光復之時景德鎮饒州兩廠損失甚巨交易即因之停止今蒙李都督加意調護竭力維持使舊業重興爭光民國現在景德鎮兩廠一律開工而九江分銷處亦已租定龍池寺口店面交易　博雅諸君如欲定製各瓷品請向本公司分銷處接洽無不格外克己也

商情

匯票　初七日各國匯票行情列左

大條銀	二先令八辨士零六二五
	二先令十辨士三一二五
英國電匯	二先令九辨士三三七五
又　現匯	二先令九辨士五六一五
電匯四個月	二先令十一辨士
銀行又進四個月電匯	二先令十一辨士二五
又買六個月匯票	二先令十一辨士一二五
銀行匯票四個月定貨	二先令十一辨士一二五
又買六個月定匯	二先令十一辨士三七五
法國電匯票	三法郎五一
四個月電票	三法郎五七
六個月電票	三法郎五九
德國電匯	二馬克八四
四個月電匯	二馬克九半
美國電票	六十七元半
四個月電匯	六十九元三七五
香港電匯	七十三兩三七五
日本電匯	七十三兩三半
印度電匯	二百零七羅比二五

金市　昨日金價如左

現貨標金	每條三百四十七兩五殺
足赤條金	三百五十六兩五錢
沙金合赤	三百五十八兩五錢

銀市　初七日各銀行市價如左

英洋開盤	七錢五分
英洋收盤	七錢五分
銀拆開盤	一錢　轉帳一錢
銀拆收盤	一錢　掛牌借
標金開盤	三百四十九兩二錢
標金收盤	三百四十九兩二錢

錢市　昨日銀銅圓錢價如左

龍洋	七錢四分百厘二五
英洋	七錢五分
本洋	一兩
小洋	六錢四分八厘二五
銀拆	一錢
洋拆	七錢三分
錢拆	一千二百文
衣牌	一千三百二十文
銅元	一百七十五千六百
市錢	一百五十千

股票　昨據交通公司報告股票現盤如左

藍格志賣	六十三兩
司賣得買	一百另九兩

公和祥買	九十六兩半
康沙買	二兩七錢五分
英搶華買	七兩七錢五分

糧食　昨日泥南米麥市價如左

周浦新白粳	八元二角至七元五角
南幫高機白破	八元八角至八元一角
北幫高機白破	九元至八元二角
常幫機白破	八元六角至八元一角
蘇同機白破	八元四角至八元
常幫白陳米	八元五角至八元
松江新機粳	八元至七元五角
南幫白粳元	十元二角至九元四角
西幫白陳元	九元七角至九元
西幫新洋尖	七元一角至六元五角
高機杜子秈米	六元九角至六元三角
黃梗新秈米	六元四角至五元九角
蘇南新白米	八元二角至七元六角
杭蘇新白米	八元三角至七元七角
老蘇零小麥	四元五角至三元八角
高大黃豆	五元五角至四元五角

本廠紗　昨日各牌紗價如左

十六支紅團龍大包	一百零五兩
又　胭脂虎	一百零八兩
又　紅龍	一百零三兩五錢
又　雙龍	一百十二兩
又　雙虎	一百零六兩
又　雲龍	一百兩零零五錢
又　藍鶴	一百零四兩二五
又　天官	一百零七兩四錢
又　月季	一百零三兩五錢
又　丹鳳	一百零四兩二五
又　鐵毛	一百零三兩五錢
又　日光	一百零六兩五錢
又　火車	一百零八兩五錢
又　三星	一百零七兩
又　水月	一百零八兩
又　聚寶盆	一百兩

日本紗　昨日各牌紗價如左

二十支藍魚紗大包	一百十九兩
又　福島	一百十七兩
又　五子	一百十一兩五錢
又　日島	一百十一兩五錢
又　漁翁	一百十一兩五錢
十六支藍魚紗大包	一百十二兩七五
又　立馬	一百十二兩七五
又　三馬	一百十兩零二五
又　福島	一百十兩零五錢
又　麒麟	一百零八兩
又　雙鹿	一百零九兩五錢
又　五福	一百零八兩
又　雙喜	一百零八兩七五
又　三圓	一百零九兩
又　二鶴	一百十兩零七五
十六支花提紗草包	一百十一兩
又　扇子	一百十一兩

火油　昨日市價如左

老牌火油	每箱二兩三錢
英牌鷹油	一兩九錢三分
帽牌鷹油	一兩九錢三分
十字鷹油	一兩八錢三分

自來血

絕妙補品

譯名博羅德補血聖藥

世界生人無論男女老幼其身體強壯精神煥發壽命延長百病不侵者血足之故其身體孱弱頭暈目眩四肢無力腰酸腿軟夜眠多夢一合眼或一舉步而即心驚心跳者血虛之故外此又有男子腎水既虧夢遺滑洩婦女經期不調赤白帶下痛經冷經等症若不早爲調治則五勞七傷諸虛百損等患叢生遞起言之可危本藥房自來血一品風行全球其主治效能直可稱二十世紀強國強種之原料既能補血又能却病是故血足則精神爽振身體亦加重量百病因之消滅此乃確實之明證凡吾同胞各界幸弗河漢斯言

●●總發行所上海四馬路五洲大藥房●●

●●小瓶一元二角　每打十二元　大瓶二元　每打二十元●●

……上海三馬路西首小花園斜對門鼎豐里口　鍊雲藥房發兌